



PEDOMAN AKADEMIK PROGRAM DOKTOR

**PASCASARJANA
UNIVERSITAS NEGERI SURABAYA
KEMENTERIAN PENDIDIKAN, KEBUDAYAAN, RISET DAN TEKNOLOGI
TAHUN 2021**

PEDOMAN AKADEMIK PROGRAM DOKTOR



**PASCASARJANA
UNIVERSITAS NEGERI SURABAYA
KEMENTERIAN PENDIDIKAN, KEBUDAYAAN, RISET, DAN TEKNOLOGI
2021**

PIMPINAN UNIVERSITAS NEGERI SURABAYA



**Prof. Dr. Nurhasan, M.Kes.
Rektor**



**Prof. Dr. Bambang Yulianto, M.Pd.
Wakil Rektor I**



**Suprpto, S.Pd., MT.
Wakil Rektor II**



**Dr. Agus Harianto, M.Kes.
Wakil Rektor III**



**Dr. Sujarwanto, M.Pd.
Wakil Rektor IV**

PIMPINAN PASCASARJANA UNIVERSITAS NEGERI SURABAYA



Dr. Edy Mintarto, M.Kes.
Direktur



Prof. Dr. Wasis, M.Si.
*Wakil Direktur Bidang Akademik
dan Kemahasiswaan*



Prof. Dr. Suparji, M.Pd.
Wakil Direktur Bidang Umum

KATA PENGANTAR

Kami menyampaikan puji syukur kepada Allah yang Maha Kuasa karena Pedoman Akademik Pascasarjana Universitas Negeri Surabaya Tahun 2021/2022 dapat diselesaikan. Pedoman akademik ini merupakan rambu-rambu pengelolaan akademik di Pascasarjana Unesa. Secara garis besar berisi dasar hukum; visi, misi, tujuan, dan sasaran; kelembagaan; personalia; ketentuan akademik; kemahasiswaan; dan struktur kurikulum.

Kami mengucapkan terima kasih dan penghargaan yang setinggi-tingginya kepada semua pihak yang telah memberikan kontribusi terhadap penyempurnaan pedoman akademik ini.

Surabaya, 1 Agustus 2021

Direktur Pascasarjana Unesa

Dr. Edy Mintarto, M.Kes.
NIP 196612161998011002



DAFTAR ISI

Pimpinan Universitas Negeri Surabaya	i
Pimpinan Pascasarjana	ii
Kata Pengantar	iii
Daftar Isi	iv
BAB I PENDAHULUAN	
A. Sejarah Pascasarjana Universitas Negeri Surabaya	1
B. Dasar Hukum	2
BAB II VISI, MISI, TUJUAN, DAN SASARAN PASCASARJANA	
A. Visi	4
B. Misi	4
C. Tujuan	4
D. Sasaran dan Strategi Pencapaian	5
BAB III KELEMBAGAAN PASCASARJANA	
A. Status	7
B. Tempat Lembaga	8
C. Struktur Organisasi	8
D. Kerjasama	9
BAB IV PERSONALIA PASCASARJANA	
A. Pimpinan	11
B. Penyelenggara	11
C. Dosen	12
D. Staf Tata Usaha	14
BAB V PENJAMINAN MUTU	
A. Sistem Penjaminan Mutu Internal	15
B. Sistem Penjaminan Mutu Proses Pembelajaran	16
C. Struktur Organisasi Unit Pengawasan Dan Penjaminan Mutu Internal	17
D. Manual Mutu	19
E. Penerapan <i>Risk Based Thinking</i>	20
F. Implementasi Penjaminan Mutu	20
G. Sistem Monitoring Dan Evaluasi Penjaminan Mutu Perguruan Tinggi	21
BAB VI KETENTUAN AKADEMIK	
A. Umum	22
B. Khusus	25
C. Tes Kemampuan Berbahasa Inggris	36
D. Yudisium	37
E. Pemutusan Hubungan Studi	38
F. Kalender Akademik	38
BAB VII KEMAHASISWAAN	40
A. Calon Mahasiswa Program Doktor	40
B. Seleksi	40
C. Biaya Pendidikan Program Doktor	41
D. Hak Mahasiswa	41
E. Kode Etik Mahasiswa	41
F. Kewajiban Mahasiswa	43
G. Sanksi Akademik Bagi Mahasiswa	44
BAB VIII STRUKTUR KURIKULUM DAN DESKRIPSI MK INSTITUSI	45
BAB IX PENUTUP	49

DAFTAR LAMPIRAN

❖	LAMPIRAN 1: KELENGKAPAN PERGANTIAN PROMOTOR	
	<i>Format PP-1: Permohonan Pergantian Promotor</i>	50
	<i>Format PP -2: Surat Persetujuan Pergantian Promotor dari Ketua Program Studi</i>	51
	<i>Format PP-3: Surat Pernyataan Mahasiswa Setelah Pergantian Promotor</i>	52
❖	LAMPIRAN 2: KELENGKAPAN UJIAN PROPOSAL DISERTASI	
	<i>Format UP-1: Berita Acara Ujian Proposal Disertasi</i>	53
	<i>Format UP-2: Form Penilaian Proposal Disertasi</i>	54
❖	LAMPIRAN 3: KELENGKAPAN UJIAN KELAYAKAN DISERTASI	
	<i>Format UK-1: Pernyataan Kelayakan Disertasi</i>	55
	<i>Format UK-2: Form Penilaian Uji Kelayakan Draf Disertasi</i>	56
❖	LAMPIRAN 4: KELENGKAPAN UJIAN DISERTASI TERTUTUP	
	<i>Format UT-1: Berita Acara Ujian Disertasi Tertutup</i>	57
	<i>Format UT-2: Form Penilaian Ujian Disertasi Tertutup</i>	58
❖	LAMPIRAN 5: KELENGKAPAN UJIAN DISERTASI TERBUKA	
	<i>Format UB-1: Berita Acara Ujian Disertasi Terbuka</i>	59
	<i>Format UB-2: Form Penilaian Ujian Disertasi Terbuka</i>	60

BAB I

PENDAHULUAN

A. Sejarah Pascasarjana Universitas Negeri Surabaya

Pascasarjana Universitas Negeri Surabaya dimulai pada tahun akademik 1981/1982 dengan sebuah Program Studi S2 Pendidikan Matematika. Program studi tersebut semula berstatus sebagai KPK (Kegiatan Pengumpulan Kredit) dari Fakultas Pascasarjana (FPs) IKIP Malang, yang kemudian berubah menjadi Jurusan Pendidikan Matematika FPs IKIP Malang. Dalam penyelenggaraannya, program tersebut mendapat bantuan dan dukungan dari: (a) *The University of Western Australia (UWA)*; (b) *Western Australian Institute of Technology (WAIT)*, yang berubah nama menjadi *Curtin University of Technology*; sekarang bernama *Curtin University*, dan (c) FPs ITB Bandung. Dalam penyelenggaraan kuliah mahasiswa angkatan pertama 1981/1982 sampai dengan angkatan tahun 1989/1990 berada di ITB selama dua semester untuk kuliah matematika murni dan tiga semester berada di IKIP Surabaya. Pada awal-awal tahun perkuliahan juga dibantu oleh tenaga dari Universitas Gajah Mada, khususnya dari Fakultas Psikologi.

Pada tahun akademik 1985/1986 dibuka jenjang magister untuk pendidikan kimia yang juga berjalan seperti program pendidikan matematika, dengan bantuan dan dukungan ITB. Dengan demikian dalam tahun akademik tersebut IKIP Surabaya memiliki dua program studi pascasarjana yang secara administratif merupakan bagian dari FPs IKIP Malang.

Pada tahun akademik 1989/1990 kedua program studi tersebut dihentikan sementara, dengan alasan untuk memberi layanan kepada mahasiswa lebih baik, karena pada saat itu banyak mahasiswa belum lulus, sehingga rasio dosen dan pembimbing thesis tidak bagus. Pada tahun akademik 1990/1991, setelah pembenahan layanan kepada mahasiswa berjalan dengan baik yang ditandai dengan banyaknya mahasiswa yang lulus, magister Pendidikan Matematika mulai menerima mahasiswa lagi.

Pada akhir tahun 1992, atas evaluasi yang dilakukan oleh Dekan FPs ITB, IKIP Surabaya dinyatakan dapat menyelenggarakan sendiri program magister Pendidikan Matematika dan magister Pendidikan Kimia, sehingga untuk angkatan tahun 1993/1994 dan seterusnya perkuliahan sepenuhnya dilaksanakan di IKIP Surabaya yang tahun 1999 berubah menjadi Universitas Negeri Surabaya (Unesa). Pernyataan Dekan FPs ITB tersebut diperkuat dengan Surat Keputusan Direktur Jenderal Pendidikan Tinggi Nomor 516/DIKTI/1992, yang pada prinsipnya menetapkan bahwa Program Pascasarjana Pendidikan Matematika dan Pendidikan Kimia di IKIP Surabaya berdiri sebagai program tersendiri di IKIP Surabaya terlepas dari Program Pascasarjana IKIP Malang. Proses lepas dari Program Pascasarjana IKIP Malang tersebut dilakukan secara bertahap sesuai dengan habisnya mahasiswa angkatan 1993/1994. Dalam tahun akademik 1994/1995 untuk urusan administratif dan akademik sepenuhnya dikelola sendiri oleh IKIP Surabaya. Sejak saat itu, Pascasarjana Unesa terus berkembang diikuti dengan lahirnya prodi-prodi baru baik program magister (S2) maupun program doktor (S3).

Hingga tahun akademik 2021/2022, Pascasarjana Unesa menyelenggarakan 19 (sembilan belas) program studi magister dan 7 (tujuh) program doktor, sebagaimana tersaji pada Tabel 1.

Tabel 1. Daftar program studi Pascasarjana Unesa

No	Program Studi Magister	No	Program Studi Doktor
1	S2 Pendidikan Matematika	1	S3 Pendidikan Matematika
2	S2 Pendidikan Olahraga	2	S3 Ilmu Keolahragaan
3	S2 Pendidikan Sains	3	S3 Pendidikan Bahasa dan Sastra
4	S2 Pendidikan Bahasa dan Sastra	4	S3 Pendidikan Sains
5	S2 Manajemen Pendidikan	5	S3 Manajemen Pendidikan
6	S2 Pendidikan Dasar	6	S3 Teknologi Pendidikan
7	S2 Pendidikan Seni Budaya	7	S3 Pendidikan Vokasi
8	S2 Pendidikan IPS		
9	S2 Pendidikan Teknologi dan Kejuruan		
10	S2 Teknologi Pendidikan		
11	S2 Pendidikan Luar Biasa		
12	S2 Pendidikan Ekonomi		
13	S2 Pendidikan Luar Sekolah		
14	S2 Manajemen		
15	S2 Pendidikan Geografi		
16	S2 Bimbingan dan Konseling		
17	S2 Pendidikan Biologi		
18	S2 Pendidikan Bahasa Indonesia		
19	S2 Ilmu Keolahragaan		

Sejak tahun akademik 2021/2022, Pascasarjana Unesa mulai membuka Program Doktor jalur penelitian atau *Doctor by Research*. Program tersebut ditawarkan oleh tujuh program studi S3 di Pascasarjana Unesa.

B. Dasar Hukum

Penyelenggaraan Program Doktor Pascasarjana Unesa didasarkan pada peraturan perundang-undangan yang berlaku, antara lain sebagai berikut.

1. Undang-undang Nomor 20 Tahun 2003 tentang Sistem Pendidikan Nasional.
2. Undang-undang Nomor 14 Tahun 2005 tentang Guru dan Dosen.
3. Undang-undang Nomor 12 Tahun 2012 tentang Perguruan Tinggi.
4. Peraturan Pemerintah Nomor 17 Tahun 2010 tentang Pengelolaan dan Penyelenggaraan Pendidikan.
5. Peraturan Pemerintah Nomor 66 Tahun 2010 tentang Perubahan atas Peraturan Pemerintah Nomor 17 Tahun 2010.
6. Peraturan Presiden Nomor 8 Tahun 2012 tentang Kerangka Kualifikasi Nasional Indonesia (KKNI).
7. Peraturan Menteri Pendidikan dan Kebudayaan Nomor 81 Tahun 2014 tentang Ijazah, Sertifikat Kompetensi, dan Sertifikat Profesi Pendidikan Tinggi.
8. Peraturan menteri Pendidikan dan Kebudayaan Nomor 50 Tahun 2014 tentang Sistem Penjaminan Mutu Pendidikan Tinggi.
9. Peraturan Menteri Riset, Teknologi, dan Pendidikan Tinggi Nomor 44 Tahun 2015 tentang Standar Nasional Pendidikan Tinggi (SN-Dikti).

10. Peraturan Menteri Riset, Teknologi, dan Pendidikan Tinggi Republik Indonesia Nomor 79 tahun 2017 tentang Statuta Universitas Negeri Surabaya.
11. Peraturan Menteri Pendidikan dan Kebudayaan Republik Indonesia Nomor 3 Tahun 2020 Tentang Standar Nasional Pendidikan Tinggi.
12. Surat Dirjen Belmawa Kemenristekdikti Nomor B/565/B.B1/HK.01.01/2019 tentang Publikasi Karya Ilmiah Mahasiswa
13. Keputusan Presiden Republik Indonesia Nomor 93 Tahun 1999 tentang Perubahan Institut Keguruan dan Ilmu Pendidikan (IKIP) menjadi Universitas.
14. Keputusan Menteri Riset, Teknologi, dan Pendidikan Tinggi Republik Indonesia Nomor 15 tahun 2016 tentang Organisasi dan Tata Kerja Universitas Negeri Surabaya.
15. Naskah Akademik Pengembangan Kurikulum Universitas Negeri Surabaya Tahun 2015.

BAB II

VISI, MISI, TUJUAN, DAN SASARAN PENDIDIKAN PASCASARJANA

A. Visi

Visi Pascasarjana Universitas Negeri Surabaya adalah:

Unggul dalam pengembangan inovasi pendidikan, kukuh dalam pengembangan dan penyebarluasan ipteks.

Penjelasan visi:

Unggul dalam pengembangan inovasi pendidikan artinya berkomitmen dalam hal inovasi pendidikan untuk menyelesaikan masalah di bidang kependidikan melalui riset, menghasilkan karya inovatif yang teruji dengan menjunjung tinggi nilai-nilai kemanusiaan dan karakter.

Kukuh dalam pengembangan dan penyebarluasan ipteks artinya Pascasarjana Unesa teguh dalam memegang keobjektifan, kesistematikan, dan prinsip/metodologi untuk mengembangkan ipteks di bidang keilmuan melalui riset dengan pendekatan interdisiplin, multidisiplin, dan transdisiplin serta mendapat pengakuan nasional maupun internasional.

B. Misi

Untuk mencapai visi di atas, dirumuskan misi Pascasarjana Universitas Negeri Surabaya sebagai berikut.

1. Melaksanakan pendidikan inovatif yang berbasis keilmuan dengan menjunjung tinggi nilai-nilai kemanusiaan dan karakter.
2. Melaksanakan, mengelola, dan memimpin penelitian dalam bidang pendidikan dan keilmuan yang mendukung pendidikan inovatif yang menghasilkan karya inovatif, original, dan teruji serta mendapat pengakuan nasional maupun internasional.
3. Menyebarluaskan inovasi pendidikan dan ipteks berbasis hasil penelitian melalui pengabdian kepada masyarakat.
4. Membangun jejaring kerjasama dengan berbagai instansi, baik dalam negeri maupun luar negeri untuk meningkatkan mutu akademik.
5. Mewujudkan sistem tatakelola yang kredibel, transparan, akuntabel, bertanggungjawab, dan adil.

C. Tujuan

Penyelenggaraan Pascasarjana Universitas Negeri Surabaya bertujuan sebagai berikut.

1. Menghasilkan lulusan magister dan doktor berbagai disiplin ilmu yang mampu mengembangkan dan memecahkan masalah ipteks melalui pendekatan interdisiplin, multidisiplin, dan transdisiplin dengan menjunjung tinggi nilai-nilai kemanusiaan dan karakter,

2. Menghasilkan lulusan magister dan doktor yang mampu melaksanakan, mengelola, dan memimpin penelitian dalam bidang pendidikan dan keilmuan yang mendukung pendidikan inovatif yang menghasilkan karya inovatif, dan teruji serta mendapatkan pengakuan nasional maupun internasional,
3. Memanfaatkan hasil penelitian inovatif bidang pendidikan dan ipteks Pascasarjana Unesa di masyarakat luas melalui kegiatan pengabdian kepada masyarakat,
4. Membangun jejaring kerjasama dengan berbagai instansi di dalam negeri dan luar negeri untuk pengembangan sumber daya manusia, *benchmarking*, dan alih teknologi untuk meningkatkan mutu akademik.
5. Menyelenggarakan pendidikan pascasarjana yang kredibel dengan sistem tatakelola yang transparan, akuntabel, bertanggungjawab, dan adil.

D. Sasaran dan Strategi Pencapaian

Untuk mencapai tujuan yang telah dicanangkan, Pascasarjana Unesa menetapkan sasaran dan strategi sebagai berikut.

1. Peningkatan kuantitas dan kualitas lulusan program magister dan doktor, melalui strategi:
 - a. Menyusun kurikulum prodi berbasis KKNI di semua prodi.
 - b. Melaksanakan pembelajaran yang berkualitas melalui proses PDCA (*Plan, Do, Check, Act*).
 - c. Meningkatkan IPK lulusan.
 - d. Meningkatkan persentase lulusan tepat waktu.
 - e. Meningkatkan skor TOEFL lulusan.
 - f. Mengembangkan kurikulum prodi bertaraf internasional.
 - g. Mendorong pelaksanaan pembelajaran yang berbasis ICT.
 - h. Memfasilitasi kebutuhan mahasiswa untuk mengambil program doktor jalur penelitian (*by research*).
 - i. Memfasilitasi peningkatan kualitas dosen pengajar melalui kegiatan workshop dan pelatihan.
2. Peningkatan kuantitas dan kualitas penelitian di bidang pendidikan dan ipteks, melalui strategi:
 - a. Mendorong mahasiswa untuk terlibat dalam penelitian dosen dan/atau memperoleh dana hibah.
 - b. Memfasilitasi dosen untuk menjadi peneliti payung di bidangnya.
 - c. Memfasilitasi kebutuhan mahasiswa yang potensial untuk mengambil jalur penelitian (*by research*).
 - d. Membangun kerjasama penelitian dengan pakar mancanegara.
 - e. Meningkatkan kuantitas dan kualitas sumber belajar.
 - f. Mendorong dan memfasilitasi dosen dan mahasiswa untuk melakukan publikasi ilmiah pada taraf nasional dan internasional.
3. Peningkatan kuantitas hasil penelitian yang dapat dirasakan manfaatnya bagi masyarakat, melalui strategi:
 - a. Memfasilitasi dosen untuk mendiseminasikan hasil penelitiannya ke masyarakat dalam bentuk Pengabdian kepada Masyarakat.
 - b. Membangun jejaring pengabdian kepada masyarakat.

4. Peningkatan kemitraan dengan berbagai instansi untuk pengembangan mutu akademik, melalui strategi:
 - a. Meningkatkan peran dan fungsi Pascasarjana dalam berbagai kerjasama.
 - b. Meningkatkan kerjasama internasional.
5. Pengembangan sistem tata pamong dan tata kelola Pascasarjana yang kredibel, transparan, akuntabel, bertanggungjawab, dan adil untuk menjadikan Pascasarjana sebagai pusat keilmuan pendidikan dan ipteks, melalui strategi:
 - a. Memperbaiki sistem tata kelola dan tata pamong, serta pencitraan Pascasarjana.
 - b. Meningkatkan kualitas sarana dan prasarana di Pascasarjana.
 - c. Meningkatkan kualitas tenaga kependidikan.
 - d. Meningkatkan kualitas akreditasi dan pengakuan lembaga sertifikasi internasional.
 - e. Meningkatkan kualitas kinerja penganggaran dan pengelolaan keuangan yang efisien, transparan, dan akuntabel.
 - f. Memberdayakan sistem penjaminan mutu yang berkelanjutan.

BAB III KELEMBAGAAN PASCASARJANA

A. Status

Lembaga ini diberi nama Pascasarjana Universitas Negeri Surabaya.

1. Status Pascasarjana Universitas Negeri Surabaya adalah negeri karena merupakan bagian dari Universitas Negeri Surabaya dan memiliki surat keputusan tersendiri dari pemerintah pusat (Direktorat Jenderal Pendidikan Tinggi), yang berkedudukan setingkat fakultas.
2. Pascasarjana Universitas Negeri Surabaya memiliki 19 (sembilan belas) program studi magister (S2) dan 7 (tujuh) program studi doktor (S3) dengan SK ijin operasional sebagaimana ditunjukkan Tabel 2.

Tabel 2. Program Studi dan Nomor SK Ijin Operasional

No	Program Studi	SK Ijin Operasional
1	S2 Pendidikan Matematika	SK Dirjen Dikti Nomor 516/DIKTI/ Kep/ 1992
2	S2 Pendidikan Olahraga	SK Dirjen Dikti Nomor 107/DIKTI/ Kep/1996
3	S2 Pendidikan Sains	SK Dirjen Dikti Nomor 156/DIKTI/ Kep/1999
4	S2 Pendidikan Bahasa dan Sastra	SK Dirjen Dikti Nomor 141/DIKTI/ Kep/1999
5	S2 Manajemen Pendidikan	SK Dirjen Dikti Nomor 19/DIKTI/ Kep/2000
6	S2 Pendidikan Dasar	SK Dirjen Dikti Nomor 3324/D/T/ 2006
7	S2 Pendidikan Seni Budaya	SK Dirjen Dikti Nomor 366/D/T/ 2009
8	S2 Pendidikan IPS	SK Dirjen Dikti Nomor 1768/D/T/ 2009
9	S2 Pendidikan Teknologi dan Kejuruan	SK Dirjen Dikti Nomor 1768/D/T/ 2009
10	S2 Teknologi Pendidikan	SK Dirjen Dikti Nomor 1768/D/T/ 2009
11	S2 Pendidikan Luar Biasa	SK Dirjen Dikti Nomor 85/D/O/2010
12	S2 Pendidikan Ekonomi	SK Dirjen Dikti Nomor 209/D/O/ 2010
13	S2 Pendidikan Luar Sekolah	SK Dirjen Dikti Nomor 155/E/O/2013
14	S2 Manajemen	SK Menristekdikti Nomor 68/KPT/I/ 2016
15	S2 Pendidikan Geografi	SK Menristekdikti Nomor 323/KPT/I /2016
16	S2 Bimbingan dan Konseling	SK Menristekdikti Nomor 343/KPT/I /2017
17	S2 Pendidikan Biologi	SK Kemendikbud Nomor 118/E/O/2021
18	S2 Pendidikan Bahasa Indonesia	SK Kemendikbud Nomor 118/E/O/2021
19	S2 Ilmu Keolahragaan	SK Kemendikbud Nomor 118/E/O/2021

No	Program Studi	SK Ijin Operasional
1	S3 Pendidikan Matematika	SK Dirjen Dikti Nomor 124/DIKTI/Kep/1999
2	S3 Ilmu Keolahragaan	SK Dirjen Dikti Nomor 2362/D/T/2001
3	S3 Pendidikan Bahasa dan Sastra	SK Dirjen Dikti Nomor 1443/D/T/2003
4	S3 Pendidikan Sains	SK Dirjen Dikti Nomor 136/D/O/2010
5	S3 Manajemen Pendidikan	SK Dirjen Dikti Nomor 457/E/O/2013
6	S3 Teknologi Pendidikan	SK Dirjen Dikti Nomor 457/E/O/2013
7	S3 Pendidikan Vokasi	SK Menristek Dikti Nomor 68/KPT/I/2016

3. Tiap-tiap program studi memiliki keterkaitan dengan beberapa jurusan yang ada di fakultas yang bersifat kerja sama dan *resource sharing*.

B. Tempat Lembaga

Pascasarjana Universitas Negeri Surabaya berlokasi di Kampus Universitas Negeri Surabaya (Unesa), Lidah Wetan Surabaya. Perkuliahan, pembimbingan, dan ujian dilaksanakan di Gedung CPD (*Continuing Program Development*).

C. Struktur Organisasi

Struktur organisasi Pascasarjana Universitas Negeri Surabaya terdiri atas unsur-unsur berikut.

1. Direktur dibantu oleh Wakil Direktur Bidang Akademik dan Kemahasiswaan dan Wakil Direktur Bidang Umum.
2. Ketua Program Studi yang bertanggung jawab kepada Direktur.
3. Koordinator dan Subkoordinator yang membawahi staf tata usaha Pascasarjana.
4. Majelis Pertimbangan Pascasarjana (MPPS), bertugas memberikan pertimbangan/masukan kepada direktur dengan anggota Rektor, Wakil Rektor, Direktur Pascasarjana, Wakil Direktur Pascasarjana, Dekan fakultas selingkung Universitas Negeri Surabaya.
5. Gugus Penjaminan Mutu (GPM) pada tingkat Pascasarjana dan Unit Penjaminan Mutu (UPM) pada tingkat program studi.
6. Gugus KPI (Kerjasama, Publikasi, dan Internasionalisasi)
7. Dosen.
8. Mahasiswa.

Struktur organisasi Pascasarjana Universitas Negeri Surabaya sebagai berikut.

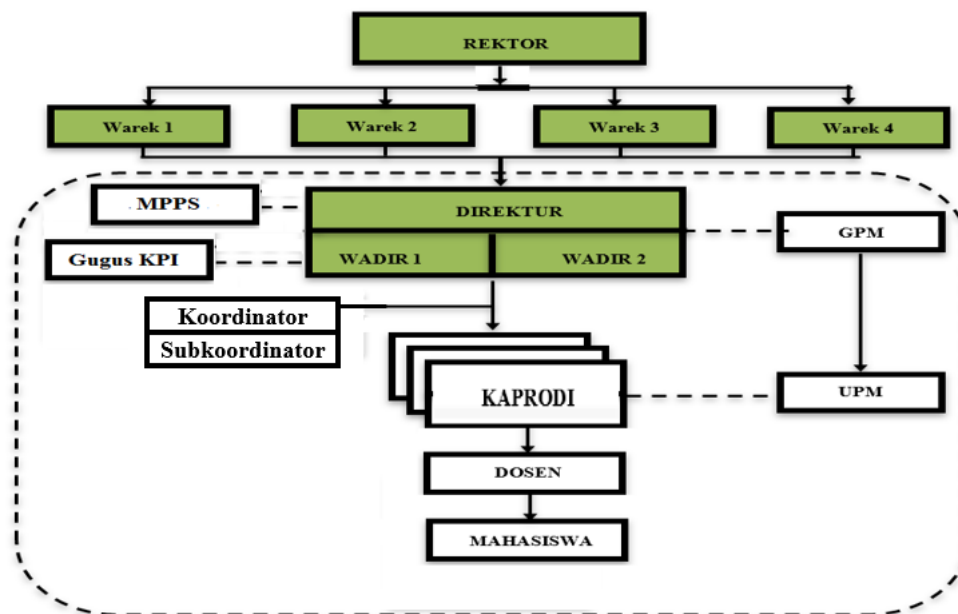

Gambar 1

Struktur Organisasi Pascasarjana Universitas Negeri Surabaya

Keterangan:

- > : garis dengan panah adalah garis komando
- - - - : garis putus-putus adalah garis koordinasi

D. Kerjasama

Pascasarjana menjalin hubungan kerjasama dengan berbagai pihak baik di dalam negeri maupun di luar negeri untuk mengembangkan mutu pelaksanaan program dan perluasan kesempatan bagi masyarakat dalam memperoleh pendidikan di tingkat pascasarjana yang lebih berkualitas. Kerjasama tersebut dilakukan dalam berbagai bentuk yang relevan dengan kebutuhan pascasarjana, antara lain sebagai berikut.

1. Pendanaan penyelenggaraan pendidikan.
2. Pertukaran dosen dalam kegiatan perkuliahan, pembimbingan, dan pengujian.
3. Penelitian dan pertukaran produk penelitian atau penulisan jurnal ilmiah.
4. Inovasi atau pengembangan program pendidikan.
5. Forum komunikasi antar-Pascasarjana.

Pascasarjana Unesa memiliki pengalaman kerjasama dengan berbagai instansi dalam dan luar negeri, yaitu dengan:

1. BRR NAD Nias.
2. Direktorat Ketenagaan Kemristekdikti Kemdiknas.
3. Universitas Lambung Mangkurat.
4. Islamic Development Bank.
5. Dinas Pendidikan Propinsi Jawa Timur.
6. Pemkab Banyuwangi.
1. Pemkab Magetan.
2. Pemkab Sumenep.
3. Pemkab Nganjuk.
4. Pemkab Bojonegoro.
5. Pemkab Lamongan.
6. Dinas Pendidikan Pemerintah Kota Surabaya.
7. Dinas Pendidikan Sidoarjo.
8. Direktorat Pendidik dan Tenaga Pendidikan Pendidikan Dasar Kemendikbud.
9. Dinas Pendidikan Kutai Timur Kaltim.
10. Dinas Pendidikan Provinsi Kalimantan Timur.
11. Dinas Pendidikan Kota Tarakan.
12. Direktorat P2TK-SMP (Sekarang Direktorat Pembinaan Guru Pendidikan Dasar) Ditjen Didas Kemdikbud.
13. Direktorat P2TK-SD (Sekarang Direktorat Pembinaan Guru Pendidikan Dasar) Ditjen Didas Kemdikbud.
14. Direktorat P2TK-PLK (Sekarang Direktorat Pembinaan Guru Pendidikan Dasar) Ditjen Didas Kemdikbud.
15. SMK Migas Cepu.
16. Politeknik Perkapalan Surabaya.
17. Akademi Teknik & Keselamatan Penerbangan Surabaya.
18. Pemerintah Provinsi Sulawesi Tengah.
19. Direktorat Guru dan Tenaga Kependidikan Madrasah Kemenag RI.
20. Badan Pengembangan SDM Kementerian Perhubungan.

Dengan berbagai universitas di luar negeri, Pascasarjana Universitas Negeri Surabaya telah menjalin kerjasama dalam bentuk *dual degree (joint degree)*, *credit earning*, *international joint conference*, dan *internship*, yaitu:

1. Curtin University, Australia
2. Utrecht University, Belanda
3. Monash University, Australia
4. Ohio State University, Amerika Serikat
5. Northern Illinois University, Amerika Serikat
6. Utah State University, Amerika Serikat
7. Burapha University, Thailand.
8. Prince of Songkla University, Thailand.
9. Khon Kaen University, Thailand.
10. The National University Corporation Aichi University of Education.
11. UKM, Malaysia
12. Instituto Superior Cristal, Timor Leste.
13. National Yunlin University of Science and Technology, Taiwan.
14. UPSI Malaysia
15. National Dong Hwa University of Taiwan
16. National Ocean Taiwan University
17. Golestan University Iran
18. Newcastle University Australia

Kerjasama *joint degree* antara lain dilakukan Pascasarjana Unesa dengan Utrecht University Belanda pada program studi Pendidikan Matematika (Matematika Realistik). Perkuliahan dilaksanakan dua semester di Universitas Negeri Surabaya dengan biaya pendidikan bagi mahasiswa sepenuhnya dari Pemerintah Indonesia (Direktorat Jenderal Pendidikan Tinggi) dan dua semester di negeri Belanda dengan biaya sepenuhnya dari Pemerintah Belanda.

Kerjasama *dual degree* dilakukan Pascasarjana Universitas Negeri Surabaya dengan Northern Illinois University (NIU) Amerika Serikat. Kerjasama juga dilakukan antara Pascasarjana Universitas Negeri Surabaya dengan Curtin University, Perth, Western Australia pada program studi *Science and Mathematics Education*. Kerja sama dalam berbagai bentuk antara Pascasarjana Universitas Negeri Surabaya dengan Utah State University (USU), Amerika Serikat. Pascasarjana Universitas Negeri Surabaya juga menjalin kerja sama dengan Burapha University dan Prince of Songkla University, Thailand dalam rangka program *credit earning*; dan kerjasama *international joint conference* dengan Khon Kaen University, Thailand. Kerjasama *internship* dilakukan program studi S2 Manajemen dengan UHTM, Malaysia. Kerjasama *lecturing* (dosen tamu) dilakukan prodi S2 TP dengan Instituto Superior Cristal, Timor Leste, serta S2 PTK dan S3 Pendidikan Vokasi dengan National Yunlin University of Science and Technology, Taiwan.

Kerjasama penelitian dan publikasi dilakukan dengan UPSI Malaysia, National Dong Hwa University of Taiwan, National Ocean Taiwan University, Golestan University Iran, dan Newcastle University Australia.

BAB IV PERSONALIA PASCASARJANA

A. Pimpinan

Pengelolaan Pascasarjana Universitas Negeri Surabaya dilakukan oleh unsur pimpinan yang terdiri atas

1. Pimpinan Pascasarjana, terdiri atas:
 - a. Direktur.
 - b. Wakil Direktur Bidang Akademik dan Kemahasiswaan.
 - c. Wakil Direktur Bidang Umum.
2. Pimpinan Program Studi adalah Ketua Program Studi.

B. Penyelenggara

Pimpinan Pascasarjana menyelenggarakan kegiatan pengelolaan Pascasarjana dengan ketentuan sebagai berikut.

1. Direktur berkedudukan sebagai manajer dan sekaligus sebagai supervisor Pascasarjana yang mencakup semua program studi.
2. Wakil Direktur Bidang Akademik dan Kemahasiswaan memiliki tugas pokok dan fungsi membantu Direktur dalam bidang akademik dan kemahasiswaan.
3. Wakil Direktur Bidang Umum memiliki tugas pokok dan fungsi membantu direktur dalam bidang keuangan, kepegawaian, sarana dan prasarana, serta kerjasama.
4. Ketua Program Studi berkedudukan sebagai manajer dan sekaligus sebagai supervisor pada program studi yang dipimpinnya dan bertanggung jawab kepada Direktur.
5. Direktur dan Ketua Program Studi sebagai manajer mempunyai kewajiban sebagai berikut.
 - a. Meningkatkan kualitas program studi yang telah ada beserta kegiatannya.
 - b. Mengembangkan program-program studi baru yang relevan dengan kebutuhan masyarakat.
 - c. Melakukan inovasi tentang struktur kurikulum, proses pembelajaran, dan peningkatan kualitas hasil belajar mahasiswa baik *output* maupun *outcome*.
 - d. Menciptakan iklim bekerja dan belajar yang kondusif.
 - e. Memberikan penyelesaian bila terjadi disharmoni di lingkup organisasi sesuai dengan kewenangannya.
 - f. Meningkatkan kualitas fasilitas belajar dan media pembelajaran.
 - g. Meningkatkan kualitas referensi di perpustakaan.
 - h. Meningkatkan kualitas perlengkapan laboratorium.
 - i. Meningkatkan hubungan dengan wakil-wakil mahasiswa, masyarakat, dan lembaga-lembaga lain di luar Universitas Negeri Surabaya.
 - j. Meningkatkan kerjasama dengan lembaga-lembaga lain baik di dalam maupun di luar negeri dalam rangka peningkatan kualitas Pascasarjana.

6. Direktur dan Ketua Program Studi sebagai supervisor mempunyai kewajiban sebagai berikut.
 - a. Mengawasi pelaksanaan perkuliahan yang mencakup: frekuensi perkuliahan, materi perkuliahan, proses pembelajaran, dan pelaksanaan evaluasi.
 - b. Menegur dan mengingatkan para dosen yang menyimpang dari kewajibannya.
 - c. Bersama dosen mengatasi masalah yang muncul dalam proses pembelajaran.
 - d. Mengarahkan tata kerja dosen dalam rangka persiapan menghadapi akreditasi program studi.
7. Hak pimpinan Pascasarjana dan pimpinan program studi adalah sebagai berikut.
 - a. Memiliki wewenang sebagai penyelenggara Pascasarjana.
 - b. Menerima honorarium sesuai dengan peraturan yang berlaku.

C. Dosen

Dosen Pascasarjana Universitas Negeri Surabaya memiliki tugas pokok dan fungsi mendidik, mengajar, membimbing, menguji, melakukan penelitian dan pengabdian kepada masyarakat. Sesuai dengan Undang-undang Nomor 14/2005 tentang Guru dan Dosen dan Undang-undang Nomor 12 Tahun 2012 tentang Perguruan Tinggi, dosen Pascasarjana minimal berkualifikasi doktor dan/atau memiliki jabatan fungsional guru besar.

Dosen Program Doktor Pascasarjana Universitas Negeri Surabaya berasal dari berbagai fakultas di Universitas Negeri Surabaya dan dari institusi lain di dalam maupun luar negeri. Jumlah dosen dari luar Universitas Negeri Surabaya dibatasi maksimal 10% dari jumlah mata kuliah spesialisasi, baik jenjang S2 maupun S3. Pengambilan dosen dari luar Universitas Negeri Surabaya harus seizin Direktur dan hanya diizinkan untuk pengajar bidang studi spesialisasi.

1. Persyaratan

Persyaratan Dosen Program Doktor Pascasarjana Universitas Negeri Surabaya antara lain sebagai berikut.

- a. Merupakan dosen Unesa (dapat berstatus PNS, Non PNS ber NIDK, atau Dosen Luar Biasa (DLB)).
- b. Berkualifikasi pendidikan doktor atau doktor terapan, dengan jabatan akademik Lektor Kepala dan Guru Besar. Dosen kualifikasi doktor dengan jabatan akademik Lektor dapat dilibatkan secara akademik di program doktor jika ada pertimbangan tertentu dan membantu dosen lain dengan jabatan akademik lebih tinggi.
- c. Memiliki latar belakang pendidikan, kompetensi, penelitian yang relevan, atau pengalaman pelatihan yang relevan dengan prodi.
- d. Menandatangani kebersediaan memberikan kuliah dan atau membimbing di program studi.
- e. Dalam hal sebagai pembimbing disertasi wajib memenuhi ketentuan Permendikbud No 3 Tahun 2020, Pasal 29 Ayat (15).b dan ketentuan lain yang berlaku, sebagai berikut:
 - 1) Doktor dengan pangkat Lektor hanya dapat menjadi kopromotor.

- 2) Doktor dengan pangkat Lektor Kepala dapat menjadi promotor jika memiliki karya ilmiah dalam jurnal internasional bereputasi sebagai penulis pertama.
- 3) Doktor dengan pangkat guru besar dapat menjadi promotor, jika dalam 5 tahun terakhir memiliki:
 - a) 1 (satu) karya ilmiah pada jurnal internasional yang bereputasi, sebagai penulis pertama atau sekurang-kurangnya sebagai penulis korespondensi, atau
 - b) 1 (satu) karya ilmiah pada jurnal nasional terakreditasi sebagai penulis pertama, atau
 - c) 1 (satu) bentuk lain yang diakui oleh kelompok pakar yang ditetapkan senat perguruan tinggi,
2. Perekrutan dosen mengikuti SOP yang telah ditetapkan.
3. Beban Mendidik/Mengajar
 - a. Tiap mata kuliah dibina oleh seorang dosen atau tim.
 - b. Dosen senior tertentu dibenarkan memiliki asisten atas pertimbangan Direktur.
4. Honorarium Mengajar
Honorarium diberikan berdasarkan skema remunerasi atau skema lain yang berlaku di Unesa.
5. Kewajiban Dosen Program Doktor Pascasarjana Unesa
Dosen Program Doktor Pascasarjana Universitas Negeri Surabaya memiliki kewajiban sebagai berikut.
 - a. Mendidik mahasiswa, dengan menciptakan situasi kondusif sehingga minat dan prestasi mereka meningkat, serta pengembangan kepribadian dan penguasaan pengetahuan.
 - b. Mengajar mata kuliah tertentu sesuai keahlian dan ditugaskan.
 - c. Membimbing seminar, penelitian, dan penulisan disertasi.
 - d. Menguji pada ujian komprehensif jika ditugaskan.
 - e. Menguji pada ujian disertasi jika ditugaskan.
 - f. Meningkatkan profesi diri sendiri melalui berbagai aktivitas sebagai berikut.
 - 1) Membaca berbagai informasi ilmiah.
 - 2) Melakukan penelitian dan pengabdian kepada masyarakat.
 - 3) Menulis makalah, buku teks, dan artikel.
 - 4) Mengikuti berbagai pertemuan ilmiah.
 - 5) Menjalani kerja sama akademik antardosen.
 - 6) Melakukan publikasi ilmiah
 - g. Meningkatkan kepribadian yang patut dijadikan contoh bagi semua pihak.
 - h. Membantu menyelenggarakan pendidikan dan membina hubungan atau kerja sama dengan wakil-wakil mahasiswa, masyarakat, dan lembaga-lembaga lain di luar Universitas Negeri Surabaya.
6. Hak Dosen
Dosen Program Doktor Pascasarjana Universitas Negeri Surabaya memiliki hak-hak berikut.
 - a. Menjalankan tugas sebagai akademisi dan profesional melalui upaya: melestarikan ilmu, mengembangkan ilmu, melaksanakan kebebasan mimbar akademik, bertindak otonom dalam memutuskan sesuatu sesuai bidang keahliannya.

- b. Mengikutsertakan mahasiswa dalam penelitian dan pengabdian kepada masyarakat.
- c. Mendapatkan berbagai penghasilan yang sah berdasarkan peraturan yang berlaku.

D. Staf Tata Usaha

Staf tata usaha adalah personalia yang menangani ketatausahaan, dikoordinir oleh seorang Koordinator dan dua orang Subkoordinator.

1. Tugas Staf Tata Usaha

Staf tata usaha memiliki tugas sebagai berikut.

- a. Menerima, menyimpan, dan menyebarluaskan segala jenis informasi yang berkaitan dengan pendidikan Pascasarjana Universitas Negeri Surabaya.
- b. Melaksanakan administrasi pengajaran/akademik.
- c. Melaksanakan administrasi keuangan.
- d. Melaksanakan administrasi kemahasiswaan.
- e. Melaksanakan administrasi sarana dan prasarana, antara lain mencakup: (1) perpustakaan; (2) media pendidikan; (3) alat-alat belajar; (4) alat-alat kantor; (5) gedung dengan perlengkapannya, seperti listrik, air, AC, sanitasi lingkungan; (6) tempat parkir; (7) halaman dengan kebun dan tanaman pelindungnya; (8) jalan kampus, dan (9) kantin.
- f. Melaksanakan administrasi tentang hubungan antara Pascasarjana Universitas Negeri Surabaya dengan institusi di luar Pascasarjana Universitas Negeri Surabaya.

2. Kedudukan Staf Tata Usaha

- a. Pegawai negeri atau pegawai tetap yang diangkat oleh pemerintah pusat dan digaji oleh pemerintah pusat, dan
- b. Pegawai tidak tetap (TKTT).

3. Kewajiban Staf Tata Usaha

Staf tata usaha memiliki kewajiban sebagai berikut.

- a. Bekerja dengan dedikasi yang tinggi.
- b. Melaksanakan pekerjaan ketatausahaan dengan rajin, disiplin, dan bertanggung jawab.
- c. Menciptakan iklim kerja yang kondusif.
- d. Bersikap saling mendukung dan saling membantu dalam bekerja.
- e. Menaati peraturan yang berlaku.
- f. Menyiapkan segala kebutuhan proses pembelajaran, ujian, dan berbagai pertemuan.

4. Hak Staf Tata Usaha

Staf tata usaha memiliki hak berikut.

- a. Mendapatkan berbagai penghasilan yang sah berdasarkan peraturan yang berlaku.
- b. Mendapatkan cuti sesuai dengan peraturan yang berlaku.
- c. Mendapatkan kesempatan meningkatkan profesi.

BAB V

PENJAMINAN MUTU PASCASARJANA

Sistem penjaminan mutu perguruan tinggi Unesa dilakukan atas dasar penjaminan mutu internal, penjaminan mutu eksternal, dan perizinan penyelenggaraan program. Penyelenggaraan Pascasarjana Unesa dilakukan oleh institusi resmi berdasarkan pada Surat Keputusan Presiden Republik Indonesia Nomor 93/1999 tentang Perubahan IKIP Surabaya menjadi Universitas Negeri Surabaya. Pascasarjana Unesa juga diselenggarakan secara resmi sesuai izin operasional dari Direktur Jenderal Pendidikan Tinggi Nomor 516/Dikti/Kep/1992. Semua program studi yang sekarang ada di Pascasarjana Unesa memiliki surat izin resmi dari lembaga berwenang.

Pascasarjana mengikrarkan deklarasi mutu bersama-sama dengan fakultas dan unit-unit lain di selingkung Unesa. Ikrar deklarasi mutu kemudian diikuti dengan penetapan dan implementasi kebijakan mutu, standar mutu dan prosedur mutu, termasuk mutu akademik.

Penjaminan mutu di Pascasarjana Universitas Negeri Surabaya terdiri atas penjaminan mutu internal yang dilakukan oleh Gugus Penjaminan Mutu (GPM) Pascasarjana dan penjaminan mutu eksternal yang dilakukan oleh BAN-PT. Semua program studi di Pascasarjana Universitas Negeri Surabaya telah terakreditasi oleh BAN-PT.

A. Sistem Penjaminan Mutu Internal

Sesuai pedoman pelaksanaan Sistem Penjaminan Mutu Perguruan Tinggi (SPM-PT) Kemristekdikti tahun 2006 dan Permendikbud Nomor 50 Tahun 2014 tentang Sistem Penjaminan Mutu Pendidikan Tinggi, penjaminan mutu internal adalah penjaminan mutu yang dilakukan sendiri oleh PT, dalam hal ini Unesa dan Pascasarjana Unesa. Parameter dan metode untuk pengumpulan informasi tentang ketercapaiannya juga ditentukan sendiri oleh Unesa.

Di tingkat Universitas terdapat Pusat Penjaminan Mutu LP3M yang bertugas mengembangkan dokumen Kebijakan Mutu Unesa, Standar Mutu, dan Prosedur Mutu. Selain itu PPM bertugas (a) melakukan monitoring dan evaluasi internal (monev) semua unit yang berbasis akademik, (b) menyiapkan akreditasi institusi (universitas) dan program studi; (b) menyiapkan laporan EMI setiap program studi setiap semester.

Di tingkat Pascasarjana Universitas Negeri Surabaya, penjaminan mutu dilakukan di bawah koordinasi Gugus Penjaminan Mutu (GPM). GPM bertugas mengembangkan semua dokumen mutu Pascasarjana secara lengkap, mensosialisasikan dokumen-dokumen tersebut ke program studi dan semua subunit terkait di Pascasarjana Universitas Negeri Surabaya, dan memonitoring serta mengevaluasi (monev) implementasi program mutu dalam mencapai sasaran mutu yang telah ditetapkan.

Hingga saat ini di Pascasarjana Unesa telah dikembangkan *dual system* yang didasarkan atas Standar BAN-PT dan AMI (Audit Mutu Internal). Hal ini perlu dilakukan mengingat bahwa setiap prodi yang ada di Pascasarjana terkait kelangsungan operasionalnya secara regular akan dilakukan akreditasi oleh BAN-PT yang akan memberikan penilaian pada proses pembelajaran/akademik. Di lain pihak, penerapan AMI di Pascasarjana bertujuan untuk memberikan kerangka kerja

(*framework*) yang jelas terkait dengan 2 proses besar yang ada di Pascasarjana, yang meliputi *academic processes* (yang dijalankan oleh prodi) serta *academic services* (yang dijalankan oleh sub bagian) sebagai bagian dari *support*. Integrasi antara standar BAN-PT dengan standar AMI telah memberikan kemudahan bagi pelaku proses terutama prodi dalam melakukan proses pembelajaran keseharian dalam kaitannya dengan pengelolaan data dan informasi.

B. Sistem Penjaminan Mutu Proses Pembelajaran

Secara rinci proses penjaminan mutu yang dapat menjamin terselenggaranya proses pembelajaran adalah sebagai berikut.

Pertama, untuk memastikan bahwa mahasiswa mendapat pengalaman belajar yang dirancang dengan baik, Universitas Negeri Surabaya mengembangkan Naskah Akademik Pengembangan Kurikulum yang memberikan pedoman pengembangan kurikulum yang akan diimplementasi pada setiap program studi. Berdasarkan pedoman tersebut Pascasarjana Unesa mengembangkan kurikulum program studi termasuk program studi baru yang diusulkan, serta program studi yang mengelola jalur penelitian (*by research*). Kurikulum yang dikembangkan sudah mengacu kepada regulasi mutakhir seperti Perpres No 8/2012 tentang Kerangka Kualifikasi Nasional Indonesia (KKNI) dan Permenristekdikti Nomor 44/2015 tentang Standar Nasional Pendidikan Tinggi (SN-Dikti), serta Kurikulum Merdeka Belajar-Kampus Merdeka (MBKM).

Kedua, penjabaran kurikulum ke dalam Rencana Pembelajaran Semester (RPS) setiap mata kuliah yang mencantumkan capaian pembelajaran mata kuliah, pengalaman belajar, hasil akhir pembelajaran untuk setiap bahan kajian serta strategi penilaian yang akan diterapkan untuk mengukurnya. Di dalam RPS juga dicantumkan referensi mutakhir yang diacu dalam mata kuliah tersebut.

Ketiga, memantau pelaksanaan perkuliahan melalui presensi kehadiran mahasiswa, presensi kehadiran dosen, dan jurnal perkuliahan untuk melihat kesesuaian antara RPS dengan pelaksanaan di kelas yang dilakukan secara *online* dan *offline*.

Keempat, untuk menjamin sinambungnya ketersediaan pakar/dosen, pada program magister dan doktor dapat diterapkan perkuliahan yang dibina oleh tim dosen. Anggota tim heterogen dari segi kepakaran, pengalaman, dan usia. Sehingga diharapkan terjadi alih keterampilan dan *scaffolding* antar anggota tim. Tiap-tiap dosen yang tampil dengan kinerja terbaiknya merupakan model bagi dosen anggota tim yang lain. Konsep-konsep yang masih belum jelas dapat didiskusikan, masalah yang muncul dapat diatasi secara kolaboratif, strategi yang digunakan dikaji secara mendalam dengan menganalisis mengapa strategi itu diterapkan dan bagaimana dampaknya bagi mahasiswa. Pada gilirannya mahasiswa mendapat informasi akurat, terkini, dan dengan strategi yang melibatkan mereka secara intens.

Kelima, keberlanjutan pembelajaran bermutu juga dijamin lewat penataan dan pemenuhan kebutuhan proses belajar mengajar seperti kelengkapan ruang kuliah, penataan taman dan fasilitasnya seperti gazebo, internet, dan sebagainya.

Dalam kaitannya dengan proses pembelajaran yang dibangun di Pascasarjana perlu adanya pendekatan yang komprehensif dalam upaya membangun keterpaduan serta sinergi yang baik antar proses akademik beserta pelayanan akademik, maka Pascasarjana Unesa telah mengadopsi Pendekatan Proses (*Process Approach*) sebagai *tools* dalam mengelola beberapa proses beserta interaksi dan rangkaiannya. Pendekatan proses melibatkan konteks sistematis dalam pengelolaan

proses, serta interaksinya, agar hasil yang diinginkan tercapai sesuai dengan Kebijakan Mutu dan Arah Strategis Organisasi.

Penerapan pendekatan proses untuk sistem manajemen yang diterapkan di Pascasarjana Unesa memungkinkan untuk:

1. Memahami dan secara konsisten memenuhi persyaratan pelanggan, dalam hal ini khususnya untuk mahasiswa
2. Mempertimbangkan proses dalam hal penambahan nilai yaitu dalam kaitannya dengan capaian pembelajaran yang menjadi target bagi setiap prodi
3. Capaian kinerja proses yang efektif dalam kaitannya dengan *goal setting* Pascasarjana Unesa yang telah ditetapkan dalam dokumen perencanaan Renstra lembaga
4. Peningkatan proses yang didasari oleh evaluasi data dan informasi, hal ini akan memberikan kemudahan dalam hal pengambilan keputusan yang akan diambil oleh manajemen Pascasarjana Unesa.

C. Struktur Organisasi Unit Pengawasan dan Penjaminan Mutu Internal

Struktur organisasi unit pengawasan dan penjaminan mutu internal di Unesa terdiri atas (a) Struktur organisasi Pusat Penjaminan Mutu (PPM) di tingkat universitas beserta tugas pokok dan fungsinya, (b) Struktur organisasi Gugus Penjaminan Mutu (GPM) di tingkat pascasarjana, dan (c) Unit Penjaminan Mutu (UPM) pada program studi, serta tugas pokok dan fungsi kaprodi masing-masing.

PPM di tingkat Universitas dan GPM di tingkat pascasarjana memiliki hubungan koordinasi. PPM memiliki seorang ketua yang membawahi divisi Pengembangan Sistem, divisi Akreditasi dan Monev, dan divisi Data dan Informasi.

GPM di tingkat Pascasarjana Unesa adalah Gugus Penunjang Pascasarjana Unesa di bawah dan bertanggung jawab kepada Direktur Pascasarjana Unesa dalam hal pengendalian standar dan penjaminan mutu Pascasarjana Unesa. Struktur organisasinya serta hubungannya dengan PPM di Unesa ditunjukkan oleh Gambar 2. Deskripsi tugas personil GPM Pascasarjana Unesa adalah sebagai berikut.

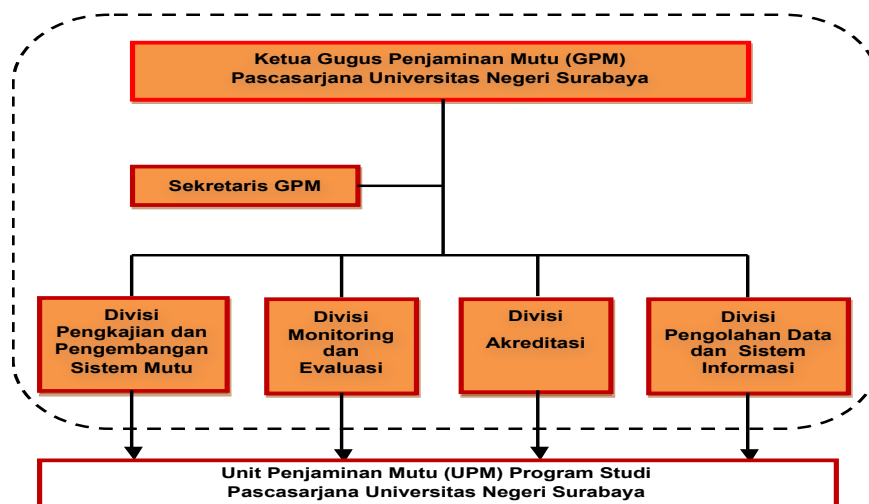

Gambar 2
Struktur Organisasi GPM Pascasarjana Unesa

1. Ketua
 - a. Meninjau ketercapaian Kebijakan dan Sasaran Mutu di seluruh unit/ bagian Pascasarjana dengan mengacu kepuasan dan keluhan pelanggan.
 - b. Menyusun program kerja dan mengusulkan Rencana Bisnis Anggaran (RBA) ke Pascasarjana.
 - c. Merencanakan dan menerapkan sistem manajemen mutu.
 - d. Mengoordinasi kegiatan akreditasi dan monev di prodi selingkung pascasarjana.
 - e. Mengukur pencapaian sasaran mutu setiap divisi, dan tindak lanjut serta penanganan adanya keluhan pelanggan terkait proses layanan penjaminan mutu di Pascasarjana.
 - f. Membuat perencanaan dan program audit mutu internal.
 - g. Bersama PPM dan GPM mensosialisasikan dokumen mutu Unesa.
 - h. Memperbarui data akademik secara terus menerus.
 - i. Melakukan pengawasan, pengendalian, dan evaluasi pelaksanaan akademik di Pascasarjana dalam rangka memberikan penjaminan mutu penyelenggaraan kegiatan akademik.
 - j. Membuat laporan kinerja setiap tahun dan dilaporkan kepada manajemen puncak Pascasarjana tentang kinerja GPM dan perbaikan yang diperlukan.

2. Sekretaris
 - a. Melakukan pengendalian dokumen (pemeriksaan kebenaran dan kelengkapannya (termasuk identifikasi dan kode dokumen); pengesahan oleh yang berwenang; registrasi untuk pengendalian status revisi; pemberian stempel *terkendali* atau *tidak terkendali*; pendistribusian kepada personil-personil yang memerlukan termasuk personil-personil yang terkait dalam proses layanan.
 - b. Memusnahkan dokumen yang kadaluarsa; pendistribusian kembali dokumen yang mengalami revisi; serta penyimpanan dan pemberian stempel *kadaluarsa* atau dokumen induk yang kadaluarsa.
 - c. Membuat surat tugas untuk setiap kegiatan baik ke luar maupun di dalam GPM.
 - d. Memfasilitasi kebutuhan kerja dan mengkoordinasi program kerja setiap divisi dan staf administrasi.
 - e. Membuat notulensi dalam setiap rapat GPM.
 - f. Menyusun usulan pengadaan barang, pengajuan perbaikan barang, dan memelihara iklim kerja.

3. Divisi Pengkajian dan Pengembangan Sistem Mutu
 - a. Meninjau prosedur mutu, dan mensosialisasikan kepada stakeholder.
 - b. Menyusun prosedur mutu baru dan mensosialisasikan kepada stakeholder.
 - c. Menyusun instruksi kerja sesuai dengan kebutuhan.
 - d. Menyusun format-format terkait penyelenggaraan akademik.
 - e. Memfasilitasi instrumen terkait divisi monev dan akreditasi, serta divisidata dan sistem informasi agar dapat dipahami pimpinan dan asesor/auditor.
 - f. Membuat laporan kinerja bidang SPM.

4. Divisi Monitoring dan Evaluasi
 - a. Melaksanakan kegiatan monitoring dan evaluasi mutu akademik Pascasarjana dan prodi selingkung Pascasarjana.
 - b. Mengkoordinasikan jadwal pelaksanaan kegiatan monev kepada pimpinan dan para asesor/auditor dan auditee.
 - c. Memberi pengarahan kepada asesor/auditor tentang monev.
 - d. Membuat laporan pelaksanaan kegiatan monev.
 - e. Melaksanakan audit mutu internal (AMI) di fakultas dan jurusan/prodi bersama-sama PPM.
 - f. Membuat laporan hasil kegiatan AMI dan menindaklanjuti kepada pimpinan terkait.

5. Divisi Akreditasi
 - a. Mempersiapkan data-data borang akreditasi nasional maupun international Pascasarjana.
 - b. Melakukan pendampingan penyusunan borang akreditasi prodi dan evaluasi diri.
 - c. Mengkoordinasikan penugasan asesor internal di tingkat Pascasarjanabersama PPM.
 - d. Menghimpun data hasil analisis asesor internal.
 - e. Mereview dan mengecek bukti fisik borang akreditasi prodi dan evaluasi diri dan borang Pascasarjana.

6. Divisi Pengolahan Data dan Sistem Informasi
 - a. Menyiapkan data dan informasi bidang akademik berkaitan dengan akreditasi prodi.
 - b. Mendokumentasikan berbagai hasil kegiatan divisi SPM, akreditasi, dan monev.
 - c. Mendokumentasikan data dan informasi akademik yang dibutuhkan divisi SPM, akreditasi, dan monev.
 - d. Merencanakan dan melakukan survei kepuasan pelanggan.
 - e. Membuat laporan hasil survei kepuasan dan keluhan pelanggan.
 - f. Membuat laporan keluhan pelanggan dan menindaklanjuti ke bidang/unit kerja terkait.

7. Ketua UPM Prodi
 - a. Mengendalikan kegiatan UPM sesuai dengan manual mutu dan prosedur mutu universitas dan Pascasarjana.
 - b. Berkoordinasi dengan Ketua prodi dalam setiap siklus implementasi AMI.
 - c. Menyusun instruksi kerja (IK) .
 - d. Mengkoordinir pengecekan kelengkapan data pendukung dan borang audit.
 - e. Menyiapkan pelaksanaan AMI di Prodi.
 - f. Mengevaluasi pelaksanaan AMI di Prodi.
 - g. Mengupayakan ketercapaian sasaran mutuKetua Prodi.
 - h. Melakukan uji keorisinalan karya tulis tugas akhir mahasiswa.

D. Manual Mutu

Dokumen mutu disusun sebagai acuan bagi Pascasarjana dalam mengelola proses-proses terkait dengan kegiatan akademik serta kegiatan

layanan/administrasi akademik. Dokumen mutu akademik melekat pada setiap prodi yang ada di Pascasarjana. Dokumen mutu akademik meliputi spesifikasi program studi, standar kompetensi dosen serta kurikulum program studi yang terdiri atas : visi, misi, sasaran tujuan prodi, capaian pembelajaran, peta kurikulum struktur dan struktur kurikulum, identitas Mata Kuliah, pengaturan beban belajar serta Rencana Pembelajaran Semester.

Selain beberapa dokumen mutu akademik yang menjadi dasar dalam kegiatan pembelajaran yang melekat pada setiap prodi, berlaku pula beberapa dokumen mutu yang relevan dengan Sistem Manajemen Mutu. Dokumen Sistem Manajemen Mutu berlaku secara menyeluruh untuk setiap proses yang ada di Pascasarjana, baik melekat pada proses pembelajaran/akademik maupun pada proses layanan/administrasi akademik yang dijalankan oleh sub bagian yang ada di Pasca sarjana Unesa. Dokumen Sistem Manajemen Mutu terdiri atas : kebijakan mutu, sasaran mutu, prosedur mutu, ruang lingkup (*scope*) sistem manajemen mutu, *job description* serta standar kompetensi personil.

Keberadaan dokumen mutu akademik pada satu sisi serta dokumen sistem manajemen mutu di sisi lain akan memberikan panduan secara komprehensif dalam mengelola setiap aktifitas serta proses yang akan memberikan *added value* terhadap kepuasan pelanggan, baik internal maupun eksternal.

E. Penerapan *Risk Based Thinking*

Risk based Thinking (berpikir berdasarkan resiko) memberikan panduan bagi setiap personel yang ada di dalam organisasi dinyatakan pada beberapa aktifitas meliputi tindakan pencegahan untuk menghilangkan ketidaksesuaian, menganalisis setiap ketidaksesuaian yang terjadi dan mengambil tindakan untuk mencegah terulangnya. Hal ini perlu dilakukan mengingat bahwa pada setiap proses yang ada selalu mengandung unsur ketidakpastian yang akan memberikan pengaruh pada organisasi yang dikenal sebagai Resiko. Resiko perlu dikendalikan dengan satu atau lebih tindakan yang meliputi menghindari resiko, mengambil resiko dan mentransformasikannya menjadi peluang, menghilangkan sumber resiko, mengubah kemungkinan atau konsekuensi, berbagi resiko atau mempertahankan resiko dengan keputusan.

Organisasi perlu merencanakan dan menerapkan tindakan untuk mengatasi resiko. Mengatasi resiko menetapkan dasar untuk meningkatkan keefektifan SMM, mencapai hasil yang lebih baik dan mencegah dampak negatif.

F. Implementasi Penjaminan Mutu

Implementasi penjamin mutu di Pascasarjana Unesa dipandu oleh manual mutu. Oleh karena itu pada tahap awal implementasi dilakukan sosialisasi semua dokumen, dilakukan proses pendampingan oleh tim ahli, diikuti dengan *monitoring* dan evaluasi. Kemudian secara regular dilakukan audit internal oleh PPM Unesa dan juga oleh *existing auditor* yang dimiliki oleh Pascasarjana Unesa.

Semua proses akademik dan administrasi telah memiliki SOP. Para personil menerapkan SOP ini secara konsisten, meskipun pada tahap awal proses mengubah mindset mendapat perhatian yang serius. Implementasi penjaminan mutu diterapkan pada semua aspek sebagai berikut.

- a. Penyusunan kurikulum, mengikuti naskah akademik yang sudah dikembangkan di Universitas dengan memperhatikan regulasi mutakhir, serta market signal yang diperoleh melalui *tracer study*.

- b. Setiap dosen mengoperasionalkan kurikulum ke dalam bentuk Rencana Program Semester atau RPS (Naskah Akademik Pengembangan Kurikulum Unesa).
- c. Perekrutan dosen pembina mata kuliah dengan penerapan persyaratan yang ketat. Dosen Pascasarjana minimal bergelar doktor, terutama yang berjabatan guru besar dan telah memiliki sertifikat pendidik.
- d. Perekrutan calon mahasiswa melalui berbagai mekanisme.
- e. Pelaksanaan dan monev pembelajaran sesuai SOP, misalnya yang menuntut frekuensi perkuliahan 15 kali, kehadiran mahasiswa minimal 75% dari total tatap muka, sedangkan dosen yang tidak hadir harus mengganti di waktu yang lain, menuntut adanya jurnal kuliah yang merekam materi perkuliahan yang didiskusikan pada setiap hari perkuliahan.
- f. Pengendalian proses pembimbingan tesis dan disertasi dengan menerapkan kartu kendali yang merekam bentuk-bentuk dan isi interaksi dosen pembimbing dan mahasiswa.
- g. Melakukan studi mengenai kepuasan pelanggan dan segera menindaklanjuti balikan yang diberikan dalam rentang 1-100 dengan standar minimal yang ditetapkan 70.

G. Sistem Monitoring dan Evaluasi Penjaminan Mutu Perguruan Tinggi

Sistem monitoring dan evaluasi program studi di Pascasarjana Unesa dilakukan melalui berbagai mekanisme baik yang dilakukan oleh unit independen di PPM dan GPM serta UPM maupun *built-in* sebagai bagian dari fungsi supervisor Direktur dan Ketua Program Studi.

Sistem *monitoring* dan evaluasi yang dilakukan oleh PPM Unesa dilakukan secara periodik setiap semester dan melaporkan hasil auditnya ke *stakeholder*. *Monev* yang dilakukan oleh GPM setiap hari untuk *monev* perkuliahan, dan secara reguler pada tahap-tahap tertentu di awal atau akhir semester dilakukan survey kepuasan pelanggan.

BAB VI

KETENTUAN AKADEMIK PROGRAM DOKTOR

A. Umum

Pascasarjana Universitas Negeri Surabaya menyelenggarakan pendidikan program doktor (S3). Kompetensi lulusan program doktor (S3) Pascasarjana Universitas Negeri Surabaya diorientasikan pada Peraturan Presiden Republik Indonesia Nomor 8 tahun 2012 tentang Kerangka Kualifikasi Nasional Indonesia (KKNI) dan Permendikbud No 3 tahun 2020 tentang SN-Dikti.

Sesuai dengan ketentuan tersebut, secara umum lulusan Pascasarjana Universitas Negeri Surabaya memiliki sikap: (1) bertakwa kepada Tuhan Yang Maha Esa dan mampu menunjukkan sikap religius; (2) menjunjung tinggi nilai kemanusiaan dalam menjalankan tugas berdasarkan agama, moral, dan etika; (3) berkontribusi dalam peningkatan mutu kehidupan bermasyarakat, berbangsa, bernegara, dan kemajuan peradaban berdasarkan Pancasila; (4) berperan sebagai warga negara yang bangga dan cinta tanah air, memiliki nasionalisme serta rasa tanggungjawab pada negara dan bangsa; (5) menghargai keanekaragaman budaya, pandangan, agama, dan kepercayaan, serta pendapat atau temuan orisinal orang lain; (6) bekerja sama dan memiliki kepekaan sosial serta kepedulian terhadap masyarakat dan lingkungan; (7) taat hukum dan disiplin dalam kehidupan bermasyarakat dan bernegara; (8) menginternalisasi nilai, norma, dan etika akademik; (9) menunjukkan sikap bertanggungjawab atas pekerjaan di bidang keahliannya secara mandiri; (10) menginternalisasi semangat kemandirian, kejuangan, dan kewirausahaan; (11) mewujudkan karakter iman, cerdas, mandiri, jujur, peduli, dan tangguh dalam perilaku keseharian; dan khusus bagi lulusan program doktor kependidikan, ditambah (12) mempunyai ketulusan, komitmen, serta kesungguhan hati untuk mengembangkan sikap, nilai, dan kemampuan peserta didik. Rumusan sikap tersebut sejalan dengan karakter yang ditumbuhkembangkan pada mahasiswa Unesa, sesuai dengan motto *growing with carácter* **Idaman Jelita**, yakni: **Iman, Cerdas, Mandiri, Jujur, Peduli, dan Tangguh..**

1. Kualifikasi Lulusan Doktor

Program S-3 Pascasarjana Unesa diselenggarakan untuk menyiapkan lulusan yang memiliki kualifikasi utama sebagai doktor, baik melalui jalur regular (perkuliahan) maupun jalur penelitian, dengan profil sebagai peneliti yang mampu mengembangkan ilmu pada bidang tertentu yang sesuai dengan prodi. Profil lulusan S-3 Pascasarjana Unesa yang lain ditentukan oleh prodi berdasarkan analisis prodi yang bersangkutan.

Sesuai dengan Level 9 KKNI, lulusan S-3 Pascasarjana Universitas Negeri Surabaya memiliki **keterampilan umum** sebagai berikut.

- a. Mengembangkan teori atau metode sesuai bidang kajian yang dipilih dan keterkaitannya dengan teori bidang lain secara komprehensif dan kontekstual, melalui riset dengan pendekatan multi atau transdisiplin, yang mendapat pengakuan nasional atau internasional.

- b. Memecahkan permasalahan pendidikan dan nonkependidikan dalam konteks yang lebih luas sehingga menghasilkan karya yang kreatif, original, teruji yang bermanfaat bagi pengembangan ilmu dan kemaslahatan umat manusia.
- c. Mengelola, memimpin, dan mengembangkan riset sesuai bidangnya.
- d. Mengelola atau memimpin kelompok kerja atau bagian-bagian dari proses yang bertugas untuk memecahkan masalah yang kompleks.
- e. Mengembangkan sumber daya dan organisasi untuk melaksanakan program yang berada di bawah tanggung jawabnya.
- f. Mengevaluasi diri, mengelola pembelajaran diri sendiri ataupun pengikutnya, secara efektif mengomunikasikan informasi, ide, argumen, analisis akar masalah, dan solusi yang relevan dalam berbagai bentuk media kepada masyarakat umum atau masyarakat yang sesuai dengan bidangnya.

Pascasarjana Universitas Negeri Surabaya memiliki program doktor yang diselenggarakan oleh program-program studi berikut.

1. Program Studi Doktor Pendidikan Matematika.
2. Program Studi Doktor Ilmu Keolahragaan.
3. Program Studi Doktor Pendidikan Bahasa dan Sastra.
4. Program Studi Doktor Pendidikan Sains.
5. Program Studi Doktor Manajemen Pendidikan.
6. Program Studi Doktor Teknologi Pendidikan.
7. Program Studi Doktor Pendidikan Vokasi.

Program doktor ditempuh melalui jalur regular atau perkuliahan. Bagi mahasiswa yang memenuhi syarat, dapat mengambil program doktor melalui jalur penelitian dengan persyaratan, struktur kurikulum, ujian, dan proses lain sebagaimana diuraikan dalam Panduan ini.

2. Beban SKS

Berdasarkan Standar Nasional Pendidikan Tinggi (SN Dikti) jumlah minimal SKS yang harus ditempuh oleh mahasiswa program doktor adalah 42 SKS. Di Pascasarjana Universitas Negeri Surabaya, lulusan program doktor dipersiapkan tidak hanya memiliki kompetensi minimal sesuai SN Dikti tetapi juga memiliki kompetensi tambahan sesuai capaian pembelajaran yang telah dirumuskan oleh program studi doktor di Unesa. Oleh karena itu, matakuliah yang harus ditempuh oleh mahasiswa program doktor ditentukan sebagai berikut.

- a. Kelompok mata kuliah beserta jumlah SKS-nya.

1. Mata kuliah institusi	:	8	sks
2. Mata kuliah spesialisasi wajib	:	10 - 13	sks
3. Mata kuliah spesialisasi pilihan	:	4 - 6	sks
4. Mata kuliah Tugas Akhir	:	22	sks
Total		44-49	sks
- b. Calon mahasiswa S3 yang memiliki latar belakang pendidikan tidak linier dengan program studi yang dipilihnya diwajibkan menempuh perkuliahan matrikulasi yang ketentuannya diatur oleh prodi masing-masing.

3. Masa Studi

Sesuai Permendikbud Nomor 03 Tahun 2020, masa studi mahasiswa program doktor maksimal tujuh tahun (14 semester). Unesa memfasilitasi mahasiswa program doktor dapat lulus dalam waktu 3-5 tahun.

4. Status Mahasiswa

- a. Status aktif adalah keadaan atau kedudukan yang dimiliki oleh mahasiswa Pascasarjana Universitas Negeri Surabaya untuk mengikuti segala proses akademik di Pascasarjana Universitas Negeri Surabaya setelah mahasiswa memenuhi kewajiban administratif keuangan pada periode waktu yang ditentukan dan melakukan registrasi.
- b. Status cuti kuliah adalah keadaan atau kedudukan yang dimiliki oleh mahasiswa Pascasarjana Universitas Negeri Surabaya untuk tidak diperkenankan mengikuti segala proses akademik karena mengajukan cuti kuliah.
- c. Status nonaktif adalah keadaan atau kedudukan yang dimiliki oleh mahasiswa Pascasarjana Universitas Negeri Surabaya apabila yang bersangkutan a) tidak melakukan registrasi, b) tidak mengajukan cuti kuliah, atau b) mengajukan pengunduran diri.

Jika mahasiswa telah melakukan cuti kuliah dan/atau non aktif selama dua semester, baik berturut-turut maupun tidak, kemudian tidak melakukan registrasi pada semester berikutnya maka mahasiswa tersebut tidak lagi berstatus sebagai mahasiswa Pascasarjana Unesa (*drop out*).

5. Cuti Kuliah

- a. Cuti kuliah dapat diberikan apabila mahasiswa minimal telah menempuh kuliah di semester pertama.
- b. Cuti kuliah diberikan kepada mahasiswa yang mengajukan cuti kuliah.
- c. Cuti kuliah dapat diberikan kepada mahasiswa maksimal dua kali selama masa studinya.
- d. Masa cuti kuliah tidak diperhitungkan sebagai masa studi.
- e. Cuti kuliah tidak diberikan kepada mahasiswa penerima beasiswa pemerintah atau beasiswa lainnya yang sedang dalam masa aktif menerima beasiswa.
- f. Cuti kuliah tidak diberikan kepada mahasiswa pada semester terakhir masa studinya, kecuali dalam keadaan yang memaksa.
- g. Pengajuan cuti kuliah melalui prosedur sebagai berikut: 1) mahasiswa mengisi form cuti kuliah melalui Siakadu dan mencetaknya, 2) mahasiswa menandatangani form cuti kuliah dan memintakan persetujuan dari dosen dan pejabat terkait, 3) mengirim form cuti yang sudah mendapat persetujuan ke Rektorat atau mengunggahnya ke Siakadu.
- h. Berdasarkan permohonan tersebut, Rektor Universitas Negeri Surabaya akan menerbitkan Surat Keputusan (SK) tentang cuti kuliah selama satu semester.
- i. Pengajuan permohonan cuti kuliah dilakukan pada saat pembayaran SPP dan masa registrasi di tiap semester, sesuai kalender akademik yang berlaku.

- j. Mahasiswa yang mengajukan cuti kuliah **tidak** dikenakan kewajiban administratif keuangan (SPP/UKT).

B. Khusus

Hal-hal khusus mengatur ketentuan akademik di Pascasarjana Universitas Negeri Surabaya terkait dengan administrasi perkuliahan mahasiswa, yaitu perencanaan studi, kehadiran dalam perkuliahan, ujian, bimbingan disertasi, serta yudisium/wisuda.

1. Perencanaan Studi

- a. Mahasiswa wajib melakukan perencanaan studi secara daring (*online*) melalui SIAKADU sebelum semester dimulai sesuai mata kuliah yang ditawarkan pada semester yang bersangkutan.
- b. Jumlah SKS yang direncanakan dalam semester yang bersangkutan ditentukan oleh kemampuan diri dan tidak melewati batas maksimal 20 SKS, yang ditentukan sesuai capaian indeks prestasi semester (IPS) sebelumnya dan indeks prestasi kumulatif (IPK).
- c. Mata kuliah disertasi yang direncanakan pada semester tertentu akan tetapi belum dapat diselesaikan pada semester yang bersangkutan wajib diprogram lagi dalam perencanaan studi pada semester berikutnya.
- d. Perencanaan studi mahasiswa sah jika telah disetujui oleh dosen penasihat akademik.

2. Kehadiran, Partisipasi, dan Jurnal Perkuliahan

- a. Mahasiswa wajib hadir dalam perkuliahan sesuai jadwal yang ditetapkan.
- b. Mahasiswa wajib mengikuti perkuliahan sekurang-kurangnya tujuh puluh lima persen dari keseluruhan 16 minggu perkuliahan (termasuk Ujian Akhir Semester).
- c. Mahasiswa wajib berpartisipasi aktif dalam perkuliahan dengan menyiapkan materi perkuliahan, menulis abstraksi materi, atau menulis dan mempresentasikan makalah, menanggapi presentasi sesuai kaidah keilmuan (berpikir kritis, kreatif, inovatif, konstruktif, dan menghindari plagiasi).
- d. Kehadiran dan partisipasi mahasiswa dalam perkuliahan dicatat oleh dosen pengampu dalam jurnal perkuliahan di SIAKADU.

3. Ujian Tengah Semester (UTS) dan Ujian Akhir Semester (UAS)

- a. Setiap mata kuliah wajib menyelenggarakan Ujian Tengah Semester (UTS) dan Ujian Akhir Semester (UAS) atau bentuk penilaian lain yang ekuivalen atau setara. Naskah ujian atau bentuk penilaian lain yang setara divalidasi oleh Unit Penjaminan Mutu prodi dan diunggah di SIAKADU.
- b. UTS dan UAS atau ekuivalensinya disertai dengan rubrik penilaian.
- c. Nilai akhir ditentukan oleh komponen Partisipasi (20%), Tugas (30%), UTS (20%), dan UAS (30%).
- d. Ekuivalensi substansi komponen-komponen tersebut ditetapkan berdasarkan kesepakatan dosen dan mahasiswa.

- e. Penilaian setiap komponen dinyatakan dalam rentang skor 0-100, yang selanjutnya dikonversi dalam huruf sesuai Surat Keputusan Rektor Unesa Nomor 212/H38/HK/KU/2011 sebagai berikut.

Interval	Huruf	Angka
$85 \leq A \leq 100$	A	4,00
$80 \leq A- < 85$	A-	3,75
$75 \leq B+ < 80$	B+	3,50
$70 \leq B < 75$	B	3,00
$65 \leq B- < 70$	B-	2,75
$60 \leq C+ < 65$	C+	2,50
$55 \leq C < 60$	C	2,00
$40 \leq D < 55$	D	1,00
$0 \leq E < 40$	E	0,00

- f. Penilaian matakuliah publikasi ditentukan dengan kriteria sebagai berikut.

Nilai	Keterangan
A	Artikel dipublikasikan dalam jurnal internasional bereputasi (terindeks Scopus atau Web of Science (WoS))
A-	Artikel dipublikasikan dalam jurnal internasional yang terindeks oleh pemeringkat internasional atau basis data internasional, yaitu <i>Index Copernicus International (ICI)</i> , <i>Directory of Open Access Journal (DOAJ)</i> , <i>ESCI (Emerging Source Citation Index)</i> , atau <i>MAS (Microsoft Academic Search)</i>
B+	Artikel dimuat dalam prosiding seminar internasional yang terindeks Scopus (IOP) atau WoS (AP) atau dalam jurnal nasional terakreditasi Sinta 1 atau Sinta 2.
B	Artikel dimuat dalam prosiding seminar internasional yang berISBN atau dalam jurnal nasional terakreditasi Sinta 3 atau lebih.

- g. Hasil evaluasi belajar untuk setiap mata kuliah harus diunggah pada Aplikasi Sistem Administrasi Akademik Terpadu (SIKADU) oleh dosen yang bersangkutan paling lambat 2 (dua) minggu setelah UAS.

4. Pembimbingan Disertasi

- Pembimbing disertasi terdiri atas promotor dan kopromotor.
- Promotor adalah dosen pengajar di program studi selingkung Pascasarjana Universitas Negeri Surabaya.
- Mahasiswa dapat mengusulkan calon promotor dan kopromotor kepada Ketua Program Studi dengan mempertimbangkan kesesuaian topik yang akan diteliti dengan bidang keahlian calon promotor dan kopromotor yang diajukan.
- Pada akhir semester 1 (satu) ketua program studi mengajukan daftar calon promotor/kopromotor kepada Direktur untuk ditetapkan melalui Surat Keputusan Direktur Pascasarjana Universitas Negeri Surabaya.

- e. Proses pembimbingan dimulai sejak ditetapkannya nama promotor/kopromotor melalui Surat Keputusan Direktur Pascasarjana Universitas Negeri Surabaya.
- f. Pembimbing memberikan masukan konstruktif terhadap disertasi mahasiswa yang dibimbingnya dengan memperhatikan keenam standar berikut.
 - 1) standar tata tulis yang merujuk pada Pedoman Penulisan Tesis dan Disertasi Pascasarjana Unesa, *The American Psychological Association (APA)*, dan Pedoman Umum Ejaan Bahasa Indonesia (PUEBI).
 - 2) Standar metodologi.
 - 3) Standar substansi (kesesuaian materi keilmuan/*content* dengan karakteristik program studi).
 - 4) Standar Nasional Pendidikan Tinggi (khususnya transdisiplin).
 - 5) Standar etika ilmiah (bebas plagiasi).
 - 6) Standar muatan *future skills*.
- g. Pembimbing wajib mengingatkan mahasiswa apabila tidak melaksanakan konsultasi sesuai dengan jadwal yang telah disepakati.
- h. Proses pembimbingan harus tercatat dalam kartu bimbingan.
- i. Apabila proposal disertasi telah memenuhi standar mutu untuk diujikan dan telah memperoleh persetujuan promotor/kopromotor dan disahkan oleh kaprodi, mahasiswa dapat mendaftarkan ujian.
- j. Dengan alasan kuat dan dapat dipertanggungjawabkan, mahasiswa dapat mengajukan pergantian pembimbing disertasi sesuai ketentuan.
- k. Pergantian pembimbing disertasi dapat dilakukan dengan ketentuan sebagai berikut.
 - 1) Mahasiswa telah mengikuti proses pembimbingan minimal dua semester terhitung sejak Surat Tugas Direktur Pascasarjana Universitas Negeri Surabaya tentang pembimbingan disertasi diterbitkan.
 - 2) Jika dalam dua semester tidak menunjukkan perkembangan penyusunan tugas akhir yang signifikan, akan dilakukan evaluasi oleh Kaprodi dengan melakukan komunikasi kepada mahasiswa dan pembimbing.
 - 3) Jika berdasarkan hasil evaluasi, Kaprodi menemukan alasan kuat yang berpotensi menyebabkan tidak terselesaikannya tugas akhir, maka dapat dilakukan pergantian pembimbing.
 - 4) Persetujuan pergantian pembimbing diputuskan melalui Rapat Pimpinan Pascasarjana dan Ketua Prodi terkait. Ketua Prodi mengomunikasikan pergantian pembimbing kepada pembimbing sebelumnya.
 - 5) Pergantian pembimbing dilakukan dengan prosedur mahasiswa mengajukan surat permohonan pergantian pembimbing kepada Direktur dengan tembusan kepada Wakil Direktur Bidang Akademik dan Kemahasiswaan dan Wakil Direktur Bidang Umum yang dilampiri dengan surat pernyataan mahasiswa dan surat pernyataan persetujuan ketua program studi. Berdasarkan surat permohonan tersebut, Direktur menerbitkan SK Pembimbing yang baru. Kelengkapan surat permohonan pergantian pembimbing terdapat di **Lampiran 1**.

- 6) Pembimbing pengganti berposisi sama dengan posisi pembimbing yang digantikan, kecuali ada hal-hal khusus yang dibenarkan perubahannya menurut ketentuan lain yang berlaku atau keputusan hasil rapat.
- 7) Pergantian pembimbing hanya diperkenankan salah satu dari promotor atau kopromotor, baik sekaligus maupun dalam waktu yang berbeda.
- 8) Pergantian pembimbing hanya berlaku sekali, artinya pembimbing pengganti tidak dapat diganti lagi.
- 9) Pergantian pembimbing tidak dapat dilakukan ketika masa studi mahasiswa berada pada posisi kurang dari atau sama dengan satu tahun di batas akhir studi sesuai ketentuan ketentuan SN Dikti.

5. Validasi

Validasi merupakan tahapan kunci dalam penelitian. Validasi merupakan proses untuk memperoleh informasi tentang kesesuaian batasan konseptual yang diberikan dengan batasan operasional yang diberikan. Dalam penelitian, validasi dilakukan terhadap instrumen penelitian yang dikembangkan dan data penelitian yang diperoleh. Validasi instrumen dilakukan untuk melihat apakah instrumen tersebut mampu mengukur atau mengungkap karakteristik dari variabel yang dimaksudkan untuk diukur. Validasi data dilakukan untuk melihat apakah data yang diperoleh dapat dipercaya (*credible*), dapat dialihkan ke situasi lain (*transferable*), saling bergantung satu sama lain (*dependable*), dan pasti (*confirmed*).

Untuk menjamin bahwa instrumen penelitian dan/atau data yang diperoleh valid, mahasiswa perlu bantuan validator. Persyaratan penentuan validator sebagai berikut.

- a. Validator terdiri atas 2 (dua) orang pakar di bidang keilmuan yang relevan.
- b. Validator adalah dosen Universitas Negeri Surabaya. Apabila validasi memerlukan bidang kepakaran yang spesifik, validator dapat berasal dari pakar selain dosen Universitas Negeri Surabaya.

6. Ujian Disertasi Program Doktor Jalur Reguler/Perkuliahahan

Proses pengujian disertasi program doktor terdiri atas ujian proposal, seminar hasil dan/atau ujian kelayakan, ujian tertutup, dan ujian terbuka (*optional*).

a. Ujian Proposal

Ujian proposal bagi mahasiswa program doktor berupa ujian terhadap penguasaan dan kelayakan rencana penelitian yang disusun dalam bentuk proposal disertasi.

- 1) Ujian proposal dapat dilaksanakan mulai semester 3. Jika sampai semester 4 mahasiswa belum melakukan ujian proposal dilakukan evaluasi oleh Kaprodi dan hasilnya dilaporkan kepada Direktur melalui Wakil Direktur Bidang Akademik dan Kemahasiswaan.
- 2) Ujian proposal diselenggarakan oleh Pascasarjana Universitas Negeri Surabaya yang pelaksanaannya diatur oleh Ketua Program Studi.
- 3) Persyaratan ujian proposal sebagai berikut.

- a) Menyerahkan proposal disertasi yang telah disetujui oleh promotor dan kopromotor dalam rangkap 7 (tujuh). Proposal disertasi disusun dengan format dan teknik tata tulis sesuai Panduan Penulisan Tesis/Disertasi Pascasarjana Universitas Negeri Surabaya.
 - b) Menyerahkan transkrip nilai yang disetujui oleh kaprodi dengan ketentuan nilai di dalamnya sebagai berikut.
 - i. Telah lulus minimal 30% dari keseluruhan mata kuliah termasuk matakuliah metodologi penelitian.
 - ii. Paling banyak satu mata kuliah mendapat nilai B-.
 - iii. IPK sekurang-kurangnya B (3,00).
 - c) Menyerahkan fotocopi bukti telah menyelesaikan persyaratan administrasi keuangan
 - d) Surat Keterangan Pengecekan Plagiasi dengan tingkat kemiripan proposal kurang dari atau sama dengan 20% (duapuluh persen) dari *software* yang diberlakukan oleh Pascasarjana dan ditandatangani oleh Unit Penjaminan Mutu (UPM) Program Studi dan disahkan oleh Ketua Program Studi.
- 4) Dewan pengujian proposal terdiri atas Ketua Program Studi yang sekaligus bertindak sebagai ketua pengujian, promotor, kopromotor, dan dua orang pengujian internal. Jika karena ada alasan tertentu yang dapat diterima oleh Pimpinan Pascasarjana, proposal disertasi dapat diuji oleh dewan pengujian yang terdiri dari Kaprodi, salah satu pembimbing, dan seorang pengujian internal.
- 5) Penilaian Ujian Proposal
- a) Aspek yang dinilai dalam ujian proposal disertasi adalah kelayakan naskah proposal dari aspek tata tulis, metodologi, substansi, serta kemampuan mahasiswa dalam menyampaikan dan mempertahankan proposal disertasinya.
 - b) Dewan pengujian bersidang terlebih dahulu sebelum menentukan status kelulusan proposal tersebut.
 - c) Penilaian masing-masing pengujian dituangkan dalam format sebagaimana tertera pada **Lampiran 2** berdasarkan hasil sidang.
 - d) Penilaian ujian proposal menggunakan rentang nilai 0-100. Nilai akhir (NA) dihitung menggunakan formula sebagai berikut.

$$NA = \frac{6 (\text{Rerata Skor Akhir Promotor}) + 4 (\text{Rerata Skor Akhir Pengujian})}{10}$$
 - e) Mahasiswa dinyatakan lulus bila $NA \geq 70$.
 - f) Nilai hasil ujian proposal diperhitungkan ke dalam penghitungan indeks prestasi mahasiswa.
- 6) Durasi ujian proposal disertasi maksimal selama 90 menit.
- 7) Jika dalam ujian proposal mahasiswa dinyatakan **lulus** dengan **status tanpa revisi**, yang bersangkutan perlu segera berkonsultasi secara intensif kepada promotor dan kopromotor untuk pelaksanaan langkah berikutnya dalam penyelesaian disertasi (menyiapkan instrumen, pengumpulan data, analisis data, dan penulisan draf disertasi).
- 8) Jika dalam ujian proposal mahasiswa dinyatakan **lulus** dengan **status revisi** diberi kesempatan untuk merevisi naskah proposal dalam rentang waktu paling lama 3 bulan. Bila dalam jangka waktu 3 (tiga)

bulan mahasiswa tidak dapat menyelesaikan revisi proposal disertasi, maka kelulusannya dinyatakan batal. Mahasiswa wajib merevisi proposal disertasi untuk dapat mengikuti ujian proposal ulang.

- 9) Jika dalam ujian proposal mahasiswa dinyatakan **tidak lulus**, yang bersangkutan harus merevisi makalah proposal melalui konsultasi dengan pembimbing dan penguji. Selanjutnya, apabila pembimbing dan penguji telah menyetujuinya, mahasiswa yang bersangkutan dapat mengajukan ujian proposal lagi (ulangan). Ujian proposal ulang ini sebanyak-banyaknya 1 (satu) kali. Apabila dalam ujian proposal ulang tersebut proposal mahasiswa masih dinyatakan tidak lulus oleh tim penguji, Kaprodi dapat mengusulkan kepada Direktur Pascasarjana Universitas Negeri Surabaya agar mengajukan SK Rektor yang menyatakan bahwa mahasiswa yang bersangkutan dinyatakan tidak mampu menyelesaikan studinya (*drop out*).
- 10) Biaya ujian proposal ulang menjadi tanggungjawab mahasiswa di luar UKT/SPP.

b. Seminar hasil

- 1) Seminar hasil merupakan tahap penyelesaian disertasi yang ditempuh oleh mahasiswa program doktor dengan menyajikan hasil analisis setelah melakukan pengumpulan data.
- 2) Seminar hasil merupakan matakuliah yang diampu oleh tim yang terdiri dari beberapa dosen.
- 3) Seminar hasil terbuka untuk umum.
- 4) Nilai seminar hasil diperhitungkan ke dalam penghitungan indeks prestasi mahasiswa.
- 5) Persyaratan seminar hasil adalah:
 - a) Mahasiswa menyerahkan makalah seminar hasil atau draf disertasi yang telah disetujui oleh promotor dan kopromotor kepada dosen pengampu.
 - b) Mahasiswa menyiapkan semua perangkat, instrumen penelitian, data, contoh hasil lapangan, dan lampiran lain yang berkaitan dengan proses penyusunan disertasi pada saat seminar hasil dilakukan.
 - c) Mahasiswa menunjukkan bukti publikasi ilmiah yang sudah pernah dilakukan.

c. Ujian Kelayakan Disertasi

- 1) Ujian kelayakan disertasi dimaksudkan sebagai upaya untuk memastikan penulisan disertasi telah memenuhi standar yang telah ditetapkan oleh Pascasarjana Unesa.
- 2) Persyaratan ujian kelayakan disertasi sebagai berikut.
 - a) Telah lulus ujian proposal disertasi yang didukung dengan berita acara ujian proposal disertasi.
 - b) Telah melakukan seminar hasil.
 - c) Menyerahkan draf disertasi yang telah disetujui oleh promotor dan kopromotor rangkap 3 (tiga).

- d) Menyerahkan Surat Keterangan Pengecekan Plagiasi dengan tingkat kemiripan disertasi kurang dari atau sama dengan 20% (duapuluh persen) dari *software* yang diberlakukan oleh Pascasarjana dan ditandatangani oleh Unit Penjaminan Mutu (UPM) Program Studi dan disahkan oleh Ketua Program Studi.
- 3) Ujian kelayakan disertasi diselenggarakan oleh Pascasarjana Universitas Negeri Surabaya yang pelaksanaannya diatur oleh ketua program studi.
- 4) Uji kelayakan dilakukan oleh satu dosen eksternal sesuai keahliannya dan dua dosen internal aktif, bukan promotor atau kopromotor.
- 5) Penilaian ujian kelayakan disertasi dituangkan dalam format sebagaimana tertera pada **Lampiran 3**, menggunakan rentang nilai 0-100. Nilai akhir (NA) merupakan rerata dari nilai ketiga penguji. Disertasi dinyatakan layak apabila sekurang-kurangnya dua dari tiga penguji kelayakan menyatakan layak dan $NA \geq 70$.
- 6) Apabila dalam uji kelayakan disertasi mahasiswa dinyatakan **layak**, yang bersangkutan dapat mengajukan diri untuk maju dalam ujian disertasi tertutup setelah melakukan revisi sesuai saran dan masukan yang diberikan oleh penguji kelayakan.
- 7) Apabila dalam uji kelayakan disertasi mahasiswa dinyatakan **tidak layak**, Kaprodi dapat mengadakan pertemuan antara mahasiswa, pembimbing, dan penguji kelayakan untuk mendiskusikan bagian yang belum layak. Mahasiswa diberikan waktu maksimal tiga bulan untuk melakukan perbaikan bagian yang dinilai belum layak. Apabila sampai batas waktu tersebut mahasiswa tidak dapat menyelesaikan revisinya, maka uji kelayakan dinyatakan gugur dan mahasiswa harus mengajukan uji kelayakan ulang.
- 8) Uji kelayakan ulang dapat dilakukan sebanyak 1 (satu) kali dan menjadi tanggungjawab mahasiswa di luar UKT/SPP.

Sesuai karakteristik dan kebutuhannya, prodi dapat melakukan seminar hasil dan ujian kelayakan sebagai proses terpisah, atau seminar hasil difungsikan sebagai forum klarifikasi kelayakan draf disertasi, atau model lain sesuai kebutuhan prodi sehingga mampu mengakselerasi penyelesaian studi mahasiswa dengan tetap menjaga mutu disertasi.

d. Ujian Disertasi Tertutup

- 1) Persyaratan ujian disertasi tertutup.
 - a) Telah memiliki publikasi karya ilmiah dalam jurnal internasional bereputasi (terindeks Scopus atau WoS), jika ujian tertutup dilakukan pada semester tujuh atau sebelumnya.
 - b) Telah memiliki sekurang-kurangnya satu publikasi karya ilmiah dalam jurnal internasional terindeks *Copernicus international* atau DOAJ; atau memiliki artikel dalam prosiding seminar yang diindeks oleh Scopus (IOP) atau *Web of Science* (AP), jika ujian tertutup dilakukan setelah semester tujuh.
 - c) Menyerahkan transkrip nilai yang disetujui oleh Kaprodi dengan ketentuan nilai di dalamnya sebagai berikut.

- i. Telah lulus semua matakuliah sesuai jumlah SKS yang ditetapkan.
 - ii. Paling banyak satu mata kuliah mendapat nilai B- .
 - iii. IPK sekurang-kurangnya B (3,00).
 - d) Telah melakukan ujian kelayakan disertasi dan dinyatakan layak yang didukung dengan bukti penilaiannya.
 - e) Menyerahkan draf disertasi yang telah direvisi dan ditandatangani oleh promotor dan kopromotor dan kaprodi rangkap 7 (tujuh).
 - f) Menyerahkan Surat Keterangan Pengecekan Plagiasi dengan tingkat kemiripan kurang dari atau sama dengan 20% (duapuluh persen) dari *software* yang diberlakukan oleh Pascasarjana dan ditandatangani oleh Unit Penjaminan Mutu (UPM) Program Studi dan disahkan oleh Ketua Program Studi.
 - g) Bukti bahwa mahasiswa telah menyelesaikan seluruh persyaratan administrasi keuangan.
- 2) Ujian disertasi tertutup diselenggarakan oleh Pascasarjana Universitas Negeri Surabaya yang pelaksanaannya dilakukan oleh Dewan penguji yang terdiri atas Pimpinan Pascasarjana (salah satu dari Direktur atau Wakil Direktur) yang sekaligus bertindak sebagai ketua penguji dan 6 (enam) orang penguji terdiri atas Kaprodi, promotor, kopromotor, dan tiga orang penguji kelayakan. Jika karena ada alasan tertentu yang dapat diterima oleh Pimpinan Pascasarjana, ujian tertutup disertasi dapat dilakukan oleh dewan penguji yang terdiri atas Pimpinan Pascasarjana (salah satu dari Direktur, Wakil Direktur, atau Kaprodi), salah satu pembimbing, seorang penguji eksternal, dan seorang penguji internal.
- 3) Penilaian Ujian Disertasi Tertutup
- a) Aspek yang dinilai dalam ujian disertasi tertutup adalah kelayakan disertasi dari aspek tata tulis, metodologi, substansi, dan SN Dikti serta kemampuan mahasiswa dalam menyampaikan dan mempertahankan disertasinya
 - b) Dewan penguji bersidang terlebih dahulu sebelum menentukan status kelulusan ujian disertasi tertutup tersebut.
 - c) Penilaian masing-masing penguji dituangkan dalam format sebagaimana tertera pada **Lampiran 4** sesuai hasil sidang.
 - d) Penilaian ujian disertasi tertutup menggunakan rentang nilai 0-100. Nilai akhir (NA) dihitung menggunakan formula sebagai berikut.

$$NA = \frac{6(\text{Rerata Skor Akhir Promotor}) + 4(\text{Rerata Skor Akhir Penguji})}{10}$$
 - e) Mahasiswa dinyatakan lulus bila $NA \geq 70$.
 - f) Nilai hasil ujian tertutup diperhitungkan ke dalam penghitungan indeks prestasi mahasiswa.
 - g) Hasil ujian disertasi tertutup dituangkan dalam berita acara ujian disertasi tertutup.
- 4) Durasi ujian disertasi tertutup maksimal selama 120 menit.

- 5) Apabila dalam ujian disertasi tertutup mahasiswa dinyatakan **lulus tanpa revisi**, yang bersangkutan dapat mendaftar ujian disertasi terbuka.
- 6) Apabila dalam ujian disertasi tertutup mahasiswa dinyatakan **lulus dengan revisi**, diberlakukan ketentuan sebagai berikut.
 - a) Mahasiswa dapat mendaftar ujian disertasi terbuka setelah draf disertasi telah selesai direvisi berdasarkan saran-saran penguji dan disetujui oleh semua penguji, promotor, dan kopromotor.
 - b) Mahasiswa diberi waktu penyelesaian revisi disertasi paling lama enam bulan setelah memperoleh status **lulus** dalam ujian disertasi tertutup.
 - c) Apabila dalam waktu enam bulan mahasiswa tidak dapat menyelesaikan revisi dan memperoleh persetujuan dari semua penguji, promotor, dan kopromotor, maka status ujian disertasi tertutupnya dinyatakan batal dan mahasiswa diwajibkan mengajukan ujian disertasi tertutup ulang.
- 7) Jika dalam ujian disertasi tertutup mahasiswa dinyatakan **tidak lulus**, diberlakukan ketentuan sebagai berikut.
 - a) Mahasiswa bersangkutan wajib merevisi draf disertasi dengan konsultasi kepada semua penguji, promotor, dan kopromotor.
 - b) Apabila promotor dan kopromotor telah menyetujui, mahasiswa yang bersangkutan dapat mengajukan ujian disertasi tertutup ulang.
- 8) Ketentuan ujian disertasi tertutup ulang sebagai berikut.
 - a) Ujian tertutup ulang hanya dilakukan satu kali.
 - b) Ujian disertasi ulang paling lambat diselenggarakan enam bulan sesudah mahasiswa memperoleh status tidak lulus ujian disertasi tertutup atau mahasiswa tidak mampu menyelesaikan revisi sesuai waktu yang ditentukan.
 - c) Apabila hasil ujian disertasi tertutup ulang mahasiswa masih dinyatakan tidak lulus oleh dewan penguji, Direktur Pascasarjana Universitas Negeri Surabaya mengajukan SK Rektor yang menyatakan bahwa mahasiswa yang bersangkutan tidak mampu menyelesaikan studinya di Pascasarjana Unesa (*drop out*).
 - d) Biaya ujian disertasi tertutup ulang dibebankan kepada mahasiswa.

e. Ujian Disertasi Terbuka

- 1) Ujian disertasi terbuka merupakan wahana promosi bagi mahasiswa, Pascasarjana Universitas Negeri Surabaya, dan lembaga asal mahasiswa.
- 2) Mahasiswa program doktor dapat mengajukan ujian disertasi terbuka, dengan persyaratan:
 - a) Telah memiliki publikasi karya ilmiah dalam jurnal internasional bereputasi (terindeks Scopus atau WoS), jika ujian terbuka dilakukan pada semester tujuh atau sebelumnya.
 - b) Telah memiliki sekurang-kurangnya dua publikasi karya ilmiah dalam jurnal internasional terindeks *Copernicus international* atau DOAJ; dan/atau memiliki artikel dalam prosiding seminar yang

diindeks oleh Scopus (IOP) atau *Web of Science* (AP), jika ujian terbuka dilakukan setelah semester delapan.

- c) Telah lulus ujian disertasi tertutup dan menyelesaikan revisi disertasinya yang dibuktikan dengan lembar pengesahan yang telah ditandatangani oleh dewan penguji ujian disertasi tertutup.
 - d) Menyerahkan disertasi final yang telah disetujui oleh promotor dan kopromotor dan mengetahui kaprodi rangkap 7 (tujuh).
 - e) Menyerahkan Surat Keterangan Pengecekan Plagiasi dengan tingkat kemiripan kurang dari atau sama dengan 20% (duapuluh persen) dari *software* yang diberlakukan oleh Pascasarjana dan ditandatangani oleh Unit Penjaminan Mutu (UPM) Program Studi dan disahkan oleh Ketua Program Studi.
 - f) Menyerahkan ringkasan disertasi yang telah disusun, dijilid, dan digandakan sebanyak penguji dan undangan.
 - g) Menyerahkan bukti bahwa mahasiswa telah menyelesaikan seluruh persyaratan administrasi baik akademik maupun keuangan.
- 3) Ujian disertasi terbuka diselenggarakan oleh Pascasarjana Universitas Negeri Surabaya yang pelaksanaannya dilakukan oleh dewan penguji yang terdiri atas Pemimpin Pascasarjana Universitas Negeri Surabaya (salah satu dari direktur atau wakil direktur) yang sekaligus bertindak sebagai ketua penguji dan 6 (enam) orang penguji termasuk promotor, kopromotor dan satu orang penguji dari luar Universitas Negeri Surabaya.
- 4) Durasi ujian disertasi terbuka maksimal selama 120 menit.
- 5) Penilaian Ujian Disertasi Terbuka:
- a) Aspek yang dinilai dalam ujian disertasi terbuka adalah aspek penguasaan substansi dan wawasan implementasi hasil disertasi, serta kemampuan mahasiswa dalam mempromosikan hasil-hasil yang diperoleh selama penelitian program doktornya dan mempertahankan disertasinya.
 - b) Dewan penguji bersidang terlebih dahulu sebelum menentukan kelulusan ujian disertasi terbuka.
 - c) Penilaian ujian disertasi terbuka dituangkan ke dalam format sebagaimana tertera pada **Lampiran 6** sesuai hasil sidang.
 - d) Penilaian ujian disertasi terbuka menggunakan rentang nilai 0-100. Nilai akhir (NA) dihitung menggunakan formula sebagai berikut.
$$NA = \frac{6(\text{Rerata Skor Akhir Promotor}) + 4(\text{Rerata Skor Akhir Penguji})}{10}$$
 - e) Mahasiswa dinyatakan lulus bila $NA \geq 70$.
 - f) Nilai hasil ujian disertasi terbuka diperhitungkan ke dalam penghitungan indeks prestasi mahasiswa.
 - g) Nilai disertasi merupakan nilai tertinggi yang diperoleh dari proses ujian tertutup atau ujian terbuka.
- 6) Mahasiswa program doktor yang memiliki sekurang-kurangnya dua artikel ilmiah dalam jurnal internasional bereputasi (terindeks Scopus atau WoS) dapat mengajukan penilaian kelayakan kedua artikel

tersebut sebagai pengganti ujian terbuka. Penilaian artikel ilmiah sebagai pengganti ujian terbuka, dilakukan dengan memperhatikan ketentuan di bawah ini.

- a) Telah menyelesaikan ujian tertutup dan melakukan revisi (jika ada revisi) sesuai waktu yang telah ditentukan.
- b) Dua artikel ilmiah sudah terbit (*published*) dalam jurnal internasional bereputasi, dan memenuhi ketentuan berikut:
 - (1) Mahasiswa sebagai penulis pertama.
 - (2) Universitas Negeri Surabaya wajib tercantum sebagai afiliasi dalam artikel. Mahasiswa dapat juga mencantumkan lembaga asalnya sebagai afiliasi kedua.
 - (3) Artikel yang dipublikasikan bersumber dari disertasi dan/atau kegiatan perkuliahan yang berkaitan dengan penyusunan disertasi selama proses studi di Pascasarjana Unesa.
 - (4) Dalam artikel yang dipublikasikan wajib menyertakan nama dosen pembimbing disertasi sebagai penulis kedua dan ketiga. Dapat pula menyertakan nama dosen lain yang terlibat sebagai penulis keempat dan seterusnya.
- c) Penilaian setiap artikel dilakukan oleh 7 (tujuh) orang penilai terdiri dari Direktur Pascasarjana, dua dosen penguji internal saat ujian tertutup, Kaprodi, dua orang pembimbing (promotor dan kopromotor), dan Penilai dari Divisi Publikasi Gugus KPI, dengan menggunakan instrumen penilaian **Lampiran 7**.
- d) Nilai (N) setiap artikel ditentukan sebagai berikut:
$$N = \frac{6 \times (\text{Rerata Nilai Pembimbing}) + 4 \times (\text{Rerata Nilai Penguji})}{10}$$
- e) Artikel ilmiah layak sebagai pengganti ujian terbuka jika memperoleh nilai ≥ 80 .
- f) Nilai akhir (NA) merupakan rata-rata dari nilai setiap jurnal.
- g) Nilai akhir diperhitungkan ke dalam penghitungan indeks prestasi mahasiswa sebagai nilai ujian terbuka.
- h) Nilai disertasi mahasiswa yang mengajukan penilaian artikel sebagai pengganti ujian terbuka adalah nilai rata-rata dari nilai ujian tertutup dan nilai akhir artikel yang diajukan.

Berikut alur penyelesaian disertasi.

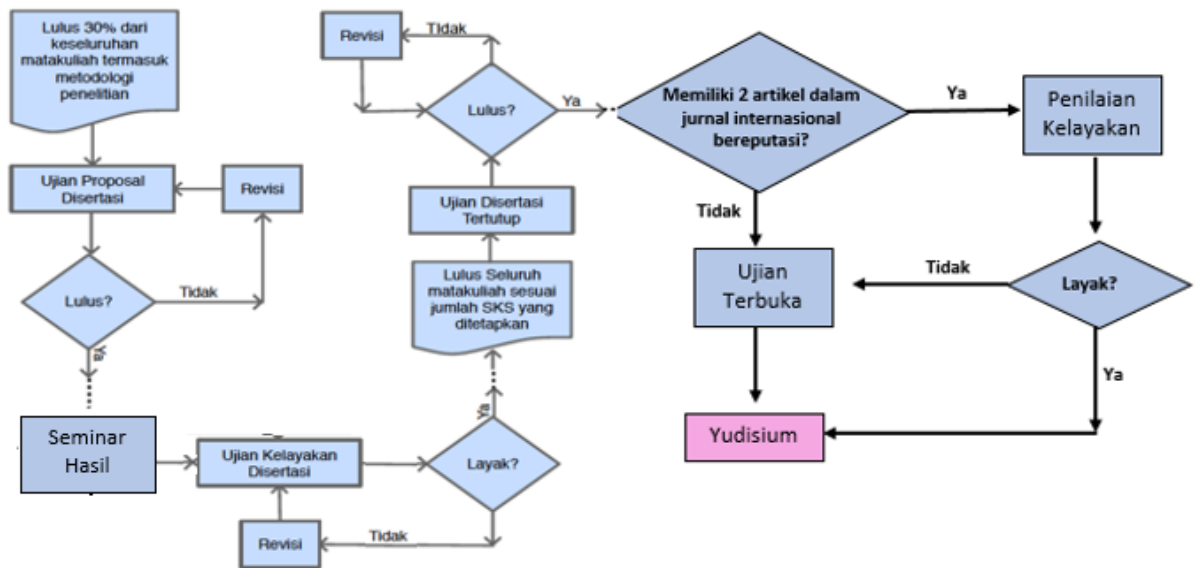

Gambar 4. Alur penyelesaian disertasi

7. Program Doktor Jalur Penelitian (*by Research*)

Program doktor jalur penelitian dirancang untuk calon mahasiswa yang memiliki pengalaman masa lampau di bidang penelitian. Pengalaman lampau tersebut diwujudkan dalam bentuk publikasi ilmiah dalam jurnal internasional bereputasi, jurnal nasional terakreditasi, atau bentuk lain yang disetarakan.

Kegiatan kurikuler dan beban studi program doktor jalur penelitian diatur tersendiri dan melalui tahapan kandidasi. Mahasiswa yang tidak berhasil menyelesaikan kandidasi (tidak mampu melakukan ujian proposal dan publikasi awal sampai batas waktu yang ditentukan) dinyatakan gugur dalam program ini, dan dapat melanjutkan pendidikan doktor melalui jalur reguler (jalur perkuliahan) setelah dilakukan evaluasi oleh Pengelola Pascasarjana Unesa (Direktur/Wadir, Kaprodi, dan Pembimbing).

Disertasi program doktor jalur penelitian tidak mengikuti sistematika disertasi doktor jalur perkuliahan, melainkan berupa laporan/kumpulan sinopsis publikasi internasional yang dilakukan selama studi, tetapi tetap melalui ujian kelayakan, tertutup, dan terbuka sebagaimana mahasiswa program reguler.

Mahasiswa program doktor jalur penelitian yang memiliki sekurang-kurangnya (3) tiga artikel ilmiah dalam jurnal internasional bereputasi (terindeks Scopus atau WoS) dapat mengajukan penilaian kelayakan artikel tersebut sebagai pengganti ujian terbuka.

C. Tes Kemampuan Berbahasa Inggris

Lulusan Program Doktor Pascasarjana Universitas Negeri Surabaya selain dibekali kompetensi akademik sesuai program studi juga diwajibkan memiliki kemampuan minimal berbahasa Inggris yang ditunjukkan dengan skor *Tes of English Proficiency (TEP)*, *TOEFL*, *TOEIC* atau *IELTS*. Ketentuan tes kemampuan

berbahasa Inggris bagi mahasiswa program doktor Pascasarjana Universitas Negeri Surabaya adalah sebagai berikut.

1. TEP dinyatakan lulus apabila mencapai skor minimal 470 untuk program doktor selain prodi Bahasa Inggris; dan minimal 550 untuk program doktor dengan konsentrasi Bahasa Inggris.
2. TEP diselenggarakan oleh UPT Pusat Bahasa Universitas Negeri Surabaya.
3. Apabila tes kemampuan berbahasa Inggris dilakukan di lembaga selain UPT Pusat Bahasa Universitas Negeri Surabaya, maka bukti hasil tes tersebut harus divalidasi oleh UPT Pusat Bahasa Universitas Negeri Surabaya.

D. Yudisium

Yudisium adalah penentuan kelulusan mahasiswa dari Pascasarjana Universitas Negeri Surabaya. Yudisium mahasiswa program doktor ditentukan berdasarkan pada hal-hal berikut.

1. IPK bersumber dari hasil belajar semua matakuliah di program studi.
2. Mahasiswa program doktor dapat diyudisium apabila nilai semua mata kuliah yang ditempuh memenuhi persyaratan sebagai berikut.
 - a. IPK minimal B (3,00).
 - b. Nilai B- (2,75) maksimal sebanyak 2 (dua) matakuliah.
 - c. Tidak terdapat nilai di bawah B- (2,75).
3. Predikat yudisium program doktor dikategorikan sebagai berikut.
 - a. Predikat *cum laude* atau Pujian hanya jika: (1) Indeks Prestasi Kumulatif (IPK) di atas 3,75, (2) masa studi selama-lamanya 7 semester, (3) memiliki publikasi di jurnal internasional bereputasi (terindeks Scopus atau Web of Science), (4) lulus TEP dengan skor di atas skor minimal, (5) memiliki integritas yang baik*). Jika salah satu ketentuan tidak terpenuhi maka predikat yang diperoleh adalah sangat memuaskan.
 - b. Predikat Sangat Memuaskan apabila memiliki Indeks Prestasi Kumulatif (IPK) 3,51 sampai dengan 3,75, atau IPK di atas 3,75 tetapi tidak memenuhi poin a.
 - c. Predikat Memuaskan apabila mencapai Indeks Prestasi Kumulatif (IPK) kurang dari 3,50.

Keterangan: *) Tidak pernah melanggar aturan dan norma yang berlaku, baik aturan atau norma sosial maupun akademik, misal: plagiasi, asusila, terlibat narkoba, melakukan tindak kekerasan, menjadi anggota organisasi terlarang. Hal tersebut ditunjukkan dengan Surat Teguran

4. Apabila sudah memenuhi persyaratan, mahasiswa dapat mendaftar yudisium melalui aplikasi SIMYUDISIUM yang dapat diakses di SIAKADU Universitas Negeri Surabaya (laman: <https://siakadu.unesa.ac.id>) menggunakan akun masing-masing. Ketika mendaftar yudisium melalui SIMYUDISIUM mahasiswa diharuskan memenuhi persyaratan untuk memperoleh Surat Penetapan Kelulusan (SPK) sebagai berikut.
 - a. Masih berstatus sebagai mahasiswa aktif.
 - b. Telah menyelesaikan disertasi yang dibuktikan dengan lembar pengesahan disertasi yang telah ditandatangani oleh semua penguji dan Direktur Pascasarjana dan mengunggahnya di aplikasi SIMYUDISIUM.

- c. Telah memenuhi jumlah SKS sesuai Buku Pedoman Akademik Pascasarjana.
 - d. Melengkapi pendukung biodata.
 - 1) Mengisi tempat dan tanggal lahir sesuai ijazah terakhir.
 - 2) Mengunggah file scan ijazah terakhir.
 - 3) Mengunggah file scan Kartu Tanda Penduduk (KTP).
 - 4) Mengunggah file scan Kartu Keluarga (KK).
 - e. Mengunggah foto berwarna sesuai ketentuan.
5. Mahasiswa dapat mendaftar wisuda apabila memenuhi persyaratan berikut.
- a. Telah memiliki Surat Penetapan Kelulusan (SPK).
 - b. Telah memiliki transkrip nilai yang sudah divalidasi oleh Ketua program studi.
 - c. Telah lulus *Test of English Proficiency (TEP)* sesuai ketentuan yang berlaku.
 - d. Bukti publikasi di jurnal internasional bereputasi (terindeks Scopus, Web of Science, atau lembaga pengindeks internasional lain yang diakui oleh Kemristekdikti)
 - e. Menyerahkan formulir yudisium.
 - f. Tidak memiliki tanggungan di perpustakaan.
 - g. Menyerahkan foto hitam putih dicetak di studio foto dengan ketentuan:
 - 1) Foto ukuran 4 × 6 di kertas Dof sebanyak 2 lembar.
 - 2) Foto ukuran 3 × 4 di kertas Dof sebanyak 5 lembar.
 - h. Mengunggah surat keterangan pembetulan ijazah apabila ada kesalahan pada ijazah terakhir.
 - i. Membayar biaya wisuda.

E. Pemutusan Hubungan Studi

Mahasiswa yang terlibat kasus narkoba, asusila, organisasi terlarang, tindakan kekerasan, melanggar kode etik berat, atau melakukan plagiasi dapat dilakukan pemutusan hubungan studi dari Pascasarjana Universitas Negeri Surabaya.

F. Kalender Akademik

Kalender akademik Pascasarjana Universitas Negeri Surabaya sebagai berikut.

Semester Gasal

No.	Kegiatan	Keterangan
1	Kegiatan administrasi mahasiswa Semester Gasal a) Registrasi Mahasiswa Baru b) Pembayaran SPP	Terjadwal sesuai SIKADU
2	Penyusunan Jadwal Perkuliahan	
3	KRS <i>Online</i>	
4	Kepenasehatan	
5	Pertemuan Awal Mahasiswa Baru	
6	Wisuda I	Ditentukan setelah kuota yang ditetapkan dipenuhi
7	Perkuliahan Semester Gasal	

No.	Kegiatan	Keterangan
8	Minggu tenang	Terjadwal sesuai SIAKADU
9	Masa penilaian akhir Semester Gasal dan Ujian Akhir Semester (UAS)	
10	Entry nilai pada SIAKADU	
11	Wisuda II	Ditentukan setelah kuota yang ditetapkan dipenuhi

Semester Genap

No.	Kegiatan	Keterangan
1	Kegiatan administrasi mahasiswa Semester Genap a) Pengurusan cuti kuliah bagi mahasiswa yang memerlukan b) Registrasi dan Pembayaran SPP	Terjadwal sesuai SIAKADU
2	Penyusunan Jadwal Perkuliahan	Terjadwal sesuai SIAKADU
3	KRS <i>online</i>	
4	Kepenasehatan	
5	Perkuliahan Semester Genap	
6	Minggu tenang	
7	Masa penilaian akhir Semester Genap dan Ujian Akhir Semester (UAS)	
8	Entry nilai pada SIAKADU	Ditentukan setelah kuota yang ditetapkan dipenuhi
9	Wisuda III	

BAB VII KEMAHASISWAAN

A. Calon Mahasiswa Program Doktor

Calon yang dapat diterima sebagai mahasiswa program doktor adalah mereka yang memenuhi syarat-syarat sebagai berikut.

1. Memiliki ijazah program magister dalam suatu cabang ilmu dari perguruan tinggi sebagai berikut.
 - a) Perguruan tinggi negeri atau swasta di Indonesia yang telah terakreditasi oleh Badan Akreditasi Perguruan Tinggi (BAN PT) (akreditasi perguruan tinggi/ AIPT atau akreditasi program studi).
 - b) Perguruan tinggi di luar negeri yang ijazahnya telah diakui oleh Direktorat Jenderal Pendidikan Tinggi Kementerian Pendidikan dan Kebudayaan setara dengan sarjana; bagi calon mahasiswa asing ditambah dengan kemampuan berbahasa Indonesia yang memadai serta mendapat izin dari Pendidikan, Kebudayaan, Riset, dan Teknologi.
2. Berbadan sehat yang dinyatakan dengan surat keterangan dokter.
3. Memperoleh rekomendasi dari dua orang pakar yang menyatakan bahwa calon mahasiswa yang bersangkutan mampu menyelesaikan studi di Pascasarjana Universitas Negeri Surabaya.
4. Menunjukkan karya ilmiah terbaik dan contoh proposal penelitian yang menunjukkan keruntutan alur berpikir calon mahasiswa yang bersangkutan.
5. Memiliki IPK program magister minimal 3,25.
6. Lolos dalam seleksi masuk, melalui Tes Potensi Akademik, wawancara, dan penilaian portofolio.

Bagi calon mahasiswa program doktor jalur penelitian ditambah persyaratan:

- a. Akreditasi prodi S1 dan S2 minimal B atau baik sekali.
- b. IPK S2 \geq 3,50.
- c. Dalam lima tahun terakhir sudah mempublikasikan artikel ilmiah sebagai **penulis pertama**, minimal 1 jurnal internasional bereputasi, atau minimal 2 jurnal ilmiah nasional minimal Sinta 2, atau minimal 2 book chapter internasional. Publikasi sesuai dengan bidang keilmuan program studi yang dituju.
- d. Memiliki kemampuan bahasa Inggris (*TOEFL* 470) saat mendaftar, yang ditunjukkan dengan sertifikat yang dikeluarkan oleh lembaga yang berwenang dan terakreditasi.
- e. Memiliki rancangan penelitian yang sudah disetujui oleh calon promotornya, dibuktikan dengan Surat Persetujuan Promotor.

B. Seleksi

1. Seleksi calon mahasiswa bertujuan mendapatkan calon peserta yang mempunyai kemampuan akademik, bersikap dan berkelakuan baik, serta berkemungkinan besar dapat menyelesaikan pendidikan dengan baik dan tepat waktu.
2. Kriteria seleksi ditentukan berdasarkan kelengkapan persyaratan administratif (portofolio) hasil skor penilaian terhadap lima komponen yang dipersyaratkan:

- a) IPK minimal 3,25 (IPK minimal dapat ditoleransi kurang dari 3,25 dengan mempertimbangkan reputasi perguruan tinggi asal calon mahasiswa); b) karya ilmiah yang pernah dihasilkan; c) proposal penelitian; d) kemampuan berbahasa Inggris dengan skor minimal TEP/TOEFL/TOEIC 400; e) rekomendasi dari dua orang yang berkompeten; dan f) serta skor Tes Potensi Akademik (TPA) yang diperoleh oleh calon peserta pada tes saringan yang dilaksanakan dengan skor minimal 450. Juga dilakukan wawancara untuk memperdalam pengukuran substansi keilmuan dan motivasi studi.
3. Seleksi dilakukan oleh suatu tim prodi selingkung Pascasarjana Universitas Negeri Surabaya.

C. Biaya Pendidikan Program Doktor

1. Biaya pendidikan berupa Uang Kuliah Tunggal (UKT) yang dibayarkan di awal setiap semester, besarnya ditentukan oleh Direktur Pascasarjana Universitas Negeri Surabaya.
2. Dosen perguruan tinggi yang melaksanakan tugas belajar di Pascasarjana Unesa diberikan kesempatan untuk mendapatkan BUDI-DN/BPP-DN, LPDP, atau beasiswa lain sesuai prosedur lembaga pemberi beasiswa.

D. Hak Mahasiswa

Mahasiswa Pascasarjana Universitas Negeri Surabaya memiliki hak-hak sebagai berikut.

1. Mengemukakan pendapat dalam kegiatan perkuliahan, diskusi, dan bimbingan penelitian yang sesuai dengan kaidah keilmuan.
2. Menentukan tujuan dan metode penelitian serta teknik analisis yang relevan dengan penulisan disertasi yang sesuai dengan kaidah-kaidah keilmuan yang diberlakukan di Pascasarjana Universitas Negeri Surabaya.
3. Mendapatkan pelayanan akademik dari dosen dan promotor/kopromotor secara teratur.
4. Mendapatkan pelayanan administratif sesuai dengan peraturan yang berlaku di Pascasarjana Universitas Negeri Surabaya.
5. Mempergunakan fasilitas yang disediakan untuk mahasiswa dengan bertanggungjawab, seperti fasilitas internet dan *hotspot*, perpustakaan, media pembelajaran, dan sebagainya.
6. Mengajukan perubahan pembimbing apabila terjadi kondisi sebagai berikut.
 - a. Promotor/kopromotor tidak dapat melakukan kewajibannya dalam jangka waktu dua semester sejak promotor/kopromotor ditetapkan, mahasiswa belum menghasilkan usulan penelitian yang disetujui oleh pembimbing.
 - b. Dalam jangka waktu delapan semester sejak diterima sebagai mahasiswa belum dapat menyelesaikan disertasi.
 - c. Terjadi konflik antara mahasiswa dengan promotor atau kopromotor mengenai usulan penelitian dan penyelesaian disertasi.

E. Kode Etik Mahasiswa

Mahasiswa Pascasarjana Universitas Negeri Surabaya merupakan bagian integral dari mahasiswa Universitas Negeri Surabaya. Oleh karena itu, mahasiswa Pascasarjana Universitas Negeri Surabaya harus berperilaku sesuai dengan Saptatrapсила Mahasiswa Universitas Negeri Surabaya sebagai berikut.

1. Mahasiswa Unesa bertakwa kepada Tuhan Yang Maha Esa, berjiwa Pancasila, taat kepada Undang-Undang Dasar 1945, serta patuh pada norma etika dan norma susila sesuai budaya Indonesia.
2. Mahasiswa Unesa mencintai, menjunjung tinggi nama baik almamater, dan berupaya mengharumkan nama almamater dengan prestasi akademik dan nonakademik.
3. Mahasiswa Unesa bersikap hormat dan sopan serta penuh penghargaan dalam pergaulan dengan segenap warga universitas dan warga masyarakat.
4. Mahasiswa Unesa menjunjung tinggi tradisi ilmiah sesuai bidang ilmu, dan berperan serta mengembangkan ilmu dan teknologi secara kritis, kreatif, dan inovatif.
5. Mahasiswa Unesa menjunjung tinggi sikap kemandirian, kejujuran, kepedulian, dan ketangguhan dalam penyelesaian tugas akademik dan nonakademik.
6. Mahasiswa Unesa mengutamakan mutu kinerja secara optimal sebagai pembiasaan pengembangan mutu diri secara utuh.
7. Mahasiswa Unesa terbuka terhadap kritik dan masukan konstruktif demi peningkatan kualitas diri.

Di samping itu, mahasiswa Pascasarjana wajib mematuhi kode etik mahasiswa yang merujuk kepada ikrar mahasiswa Universitas Negeri Surabaya. Dalam upaya menghasilkan lulusan Pascasarjana Universitas Negeri Surabaya yang memiliki sikap spiritual, sikap sosial, pengetahuan, dan keterampilan seperti tergambar pada standar kompetensi lulusan, maka mahasiswa perlu mematuhi kode etik mahasiswa Pascasarjana Universitas Negeri Surabaya yang dituangkan dalam dimensi akademis, sosial, dan ekologis; dalam bentuk sikap dan perbuatan nyata sebagai berikut.

1. Dimensi Akademis

- a. Melakukan kegiatan akademik secara jujur dengan tidak melakukan tindakan plagiat dan tindakan-tindakan akademik lainnya yang tercela.
- b. Bersikap toleran terhadap perbedaan pendapat dan tidak memaksakan pendapat sebagai suatu kebenaran tunggal dan mutlak.
- c. Bersikap objektif serta memihak kepada kebenaran yang berdasarkan pada fakta dan logika yang sehat.
- d. Bersedia menerima kritik dan saran yang bersifat membangun.
- e. Memberi kritik dengan alternatif solusi.
- f. Terus mengembangkan inovasi.
- g. Rajin belajar untuk mencapai prestasi.
- h. Mengikuti kuliah secara tertib.
- i. Mengumpulkan tugas tepat waktu.
- j. Tidak menyontek dan memanipulasi data dalam ujian.
- k. Berani mengemukakan pendapat dan berani bertanya atas suatu yang tidak diketahui.
- l. Menjaga nama baik Pascasarjana Universitas Negeri Surabaya dalam bersikap, berpendapat, bertutur kata, dan berperilaku.

2. Dimensi Sosial

- a. Bersikap, berpendapat, bertutur kata, dan berperilaku sesuai dengan norma-norma agama, hukum, sosial kemasyarakatan, kesusilaan, dan ketentuan yang berlaku.
- b. Bertindak hormat dan santun terhadap para dosen, dosen pembimbing, dan pimpinan Pascasarjana Universitas Negeri Surabaya serta sesama mahasiswa.
- c. Bertanggung jawab secara pribadi atas segala ucapan, tulisan, dan tindakan yang dilakukan.
- d. Mendahulukan kewajiban daripada hak dan menghormati hak orang lain.
- e. Berkata-kata, berkomunikasi dan mengemukakan pendapat secara santun, efektif, menyenangkan dengan cara sopan serta tidak mengganggu kepentingan umum/pihak lain.
- f. Mau bekerjasama dengan berbagai pihak dan membantu pihak lain untuk hal positif.
- g. Mengambil inisiatif dan serta tindakan secara cepat dan tepat untuk mengatasi masalah.
- h. Tidak mudah menyerah dalam menghadapi tantangan dan tidak mengeluh dalam menjalankan tugas.
- i. Menepati janji dan membiasakan tepat waktu dalam beraktifitas.
- j. Beradaptasi terhadap lingkungan yang baru.
- k. Mengedepankan pikiran positif (*positive thinking*).
- l. Berpartisipasi untuk kepentingan bersama.
- m. Tertib dalam antrian.
- n. Berpenampilan secara sopan sebagaimana pendidik dan berperilaku yang dapat diteladani.
- o. Berani mengakui kesalahan yang dilakukan dan menerima sanksi apabila terbukti melakukan pelanggaran terhadap ketentuan yang berlaku.
- p. Tidak menyebarkan dusta, fitnah, pencemaran nama baik terhadap mahasiswa, dosen, pembimbing, pimpinan, dan institusi Pascasarjana Universitas Negeri Surabaya.
- q. Tidak melakukan tindakan kekerasan yang bertentangan dengan norma agama, hukum, susila, dan sosial kemasyarakatan.

3. Dimensi Ekologis

- a. Ikut menjaga sarana dan prasarana kampus Pascasarjana Universitas Negeri Surabaya agar berfungsi dan bermanfaat secara optimal.
- b. Ikut menjaga kebersihan lingkungan Pascasarjana Universitas Negeri Surabaya, termasuk tanaman penghijauan dan/atau estetis kampus.

F. Kewajiban Mahasiswa

Selama berstatus sebagai mahasiswa Pascasarjana Universitas Negeri Surabaya, mahasiswa berkewajiban untuk berdomisili tidak lebih dari 60 km dari Universitas Negeri Surabaya, kecuali dengan izin khusus dari dosen pembimbing dan ketua program studi untuk meninggalkan kampus paling lama 2 (dua) semester.

Selain itu, mahasiswa wajib mematuhi semua ketentuan akademik, administrasi, kemahasiswaan, dan kode etik yang berlaku di Pascasarjana

Universitas Negeri Surabaya seperti yang telah disebutkan di atas. Selama studi di Pascasarjana Universitas Negeri Surabaya, mahasiswa selalu didorong dan difasilitasi untuk dapat berpartisipasi dalam kegiatan akademik dan nonakademik dalam rangka meningkatkan atmosfer akademik dan perilaku kecendekiawanan seperti kegiatan yang bersifat akademik, sosial, ekonomi, kebudayaan, dan kepedulian.

G. Sanksi Akademik bagi Mahasiswa

1. Setiap perilaku mahasiswa yang melanggar ketentuan akademik, administrasi, kemahasiswaan, dan/atau kode etik akan diproses sesuai dengan prosedur dan dikenakan sanksi.
2. Mahasiswa dapat memberikan informasi terjadinya pelanggaran akademik, administrasi, dan/atau kode etik kepada pimpinan Pascasarjana Universitas Negeri Surabaya.
3. Pimpinan Pascasarjana akan mengadakan klarifikasi laporan tersebut kepada pihak yang bersangkutan untuk menemukan kebenaran dari kedua belah pihak.
4. Pimpinan Pascasarjana akan mengambil keputusan berdasarkan simpulan tersebut dan memberikan sanksi yang sesuai.
5. Sanksi bagi mahasiswa dapat terdiri atas (a) teguran lisan, (b) teguran tertulis, (c) pemutusan hubungan studi, dan/atau (d) sanksi lain sesuai ketentuan yang berlaku.

BAB VIII

STRUKTUR KURIKULUM DAN DESKRIPSI MATA KULIAH INSTITUSI DAN TUGAS AKHIR

Bab ini berisi struktur kurikulum serta deskripsi mata kuliah institusi dan mata kuliah tugas akhir program doktor.

A. Struktur Kurikulum Program Doktor Jalur perkuliahan

Struktur umum kurikulum program doktor jalur perkuliahan, Pascasarjana Unesa sebagai berikut.

1. Mata kuliah institusional : 8 sks
Filsafat Ilmu (2 sks)
Metodologi Penelitian Kualitatif (3 sks)
Metodologi Penelitian Kuantitatif (3 sks)
2. Mata kuliah spesialisasi wajib : 10-13 sks
3. Mata kuliah spesialisasi pilihan : 4-6 sks
4. Mata kuliah tugas akhir : 22 sks
Proposal (3 sks)
Seminar hasil/Ujian Kelayakan (5 sks)
Disertasi (tertutup dan terbuka) (9 sks)
Publikasi (5 sks)

Mata kuliah institusional dan mata kuliah tugas akhir sama untuk semua program studi doktor selingkung Pascasarjana Universitas Negeri Surabaya. Identitas dan deskripsi masing-masing mata kuliah institusional dan tugas akhir diuraikan di bawah ini. Sedangkan, identitas dan deskripsi mata kuliah spesialisasi wajib dan pilihan disajikan dalam Suplemen Kurikulum setiap prodi.

Mata Kuliah Institusional

1. Filsafat Ilmu (d disesuaikan dengan bidang keilmuan prodi)

- a. Kode/SKS : / 2 SKS
- b. Prasyarat : -
- c. Capaian Pembelajaran
 - 1) Memiliki etika, estetika, dan logika yang tercermin dalam kepribadian untuk menyelesaikan tugas serta mampu bekerjasama dan memiliki kepekaan sosial.
 - 2) Mengembangkan teori dan konsep filsafat ilmu dengan menerapkan ontologi, epistemologi, dan aksiologi sesuai bidang keilmuan sehingga menghasilkan karya kreatif, orisinal, dan teruji.
 - 3) Memecahkan masalah sesuai bidang keilmuannya melalui pendekatan inter, multi, dan transdisipliner.
 - 4) Mengelola, mengembangkan, dan mengambil keputusan sesuai filosofi bidang keilmuannya.
- d. Deskripsi
Kajian berbagai aspek yang terkait dengan ontologi, epistemologi, dan aksiologi keilmuan sebagai dasar proses berpikir ilmiah yang meliputi: konsep filsafat ilmu, bidang kajian filsafat ilmu, penalaran, logika, sumber pengetahuan, dan kriteria kebenaran, metode ilmiah, sarana berpikir ilmiah, ilmu dan moral, tanggung jawab sosial ilmuwan, serta penelitian

dan penulisan ilmiah yang kreatif, orisinal, dan teruji dalam bidang kependidikan maupun nonkependidikan dengan pendekatan inter, multi, dan transdisipliner.

- e. Referensi
Referensi sesuai bidang keilmuan prodi.

2. Metodologi Penelitian Kualitatif

- a. Kode/SKS : / 3 SKS
- b. Prasyarat :-
- c. Capaian Pembelajaran
 - 1) Memiliki etika, kejujuran, serta sikap kritis dan terbuka dalam mengembangkan penelitian kualitatif.
 - 2) Mengembangkan teori dan konsep penelitian kualitatif berdasarkan berbagai paradigma penelitian kualitatif untuk menghasilkan karya kreatif, orisinal, dan kredibel.
 - 3) Memecahkan masalah sesuai bidang keilmuannya melalui penelitian kualitatif.
 - 4) Mengelola dan mengembangkan penelitian kualitatif untuk mengambil keputusan.
- d. Deskripsi
Pengkajian konsep penelitian kualitatif, yang meliputi hakikat penelitian kualitatif, paradigma penelitian kualitatif, rancangan penelitian, metode dan teknik pengumpulan data, utamanya dalam memelimpahkan, memadukan, dan mendalami data, serta mempertajam analisis dengan multi kasus, dan pemeriksaan keabsahan data. Kajian penelitian kualitatif dapat diperluas dengan penelitian gabungan.
- e. Referensi
Referensi sesuai bidang keilmuan prodi.

3. Metodologi Penelitian Kuantitatif lanjut

- a. Kode/SKS : ... / 3 SKS
- b. Prasyarat :-
- c. Capaian Pembelajaran
 - 1) Memiliki etika, kejujuran, serta sikap kritis dan terbuka dalam mengembangkan penelitian kuantitatif.
 - 2) Mengembangkan teori dan konsep penelitian kuantitatif berdasarkan berbagai paradigma penelitian kuantitatif untuk menghasilkan karya kreatif, orisinal, dan kredibel.
 - 3) Memecahkan masalah sesuai bidang keilmuannya melalui penelitian kuantitatif.
 - 4) Mengelola dan mengembangkan penelitian kuantitatif untuk mengambil keputusan.
- d. Deskripsi
Pengkajian konsep penelitian kuantitatif, mencakup berbagai jenis penelitian, desain penelitian kuantitatif, variabel dan definisi operasional variabel, konsep mendalam mengenai populasi dan sampling, instrumentasi beserta kalibrasinya, aplikasi analisis path & LISREL, analisis diskriminan, analisis Canonical, dan Manova, serta analisis

faktor. Kajian penelitian kuantitatif dapat diperluas dengan penelitian gabungan.

- e. Referensi
Referensi sesuai bidang keilmuan prodi.

Mata Kuliah Tugas Akhir

1. Proposal Penelitian

- a. Kode/SKS : ... / 3 SKS
- b. Prasyarat : -
- c. Capaian Pembelajaran
 - 1) Memiliki logika, etika, kejujuran, serta sikap kritis dan terbuka dalam menyusun usulan penelitian.
 - 2) Menerapkan teori dan konsep penelitian kualitatif, kuantitatif, atau gabungan secara benar untuk menghasilkan karya kreatif, orisinal, dan kredibel.
 - 3) Menyusun usulan pemecahan masalah melalui pendekatan inter, multi, dan transdisipliner dalam bentuk proposal penelitian sesuai kaidah ilmiah.
 - 4) Menyusun usulan pengelolaan dan pengembangan penelitian sesuai bidang keilmuannya untuk dasar mengambil keputusan yang dapat dipertanggungjawabkan.
- d. Deskripsi
Penerapan berbagai konsep, teori, dan metodologi sesuai fokus atau topik penelitian yang dipilih, lokus atau sumber data penelitian, dan modus atau perspektif keilmuan yang digunakan secara orisinal, inovatif, dan transdisipliner. Produk mata kuliah ini berupa proposal disertasi meliputi judul, pendahuluan (latar belakang, masalah/fokus, tujuan/manfaat, definisi istilah/variabel penelitian), kajian teori, metode penelitian, serta prototipe analisis data.
- e. Referensi
Referensi sesuai bidang keilmuan prodi.

2. Seminar Hasil Penelitian

- a. Kode/SKS : ... / 5 SKS
- b. Prasyarat : Proposal Penelitian
- c. Capaian Pembelajaran
 - 1) Memiliki logika, etika, kejujuran, serta sikap kritis dan terbuka dalam mempresentasikan hasil penelitian.
 - 2) Menerapkan konsep, teori, dan metodologi ilmiah dalam mempresentasikan hasil penelitian.
 - 3) Menyajikan pemecahan masalah melalui pendekatan inter, multi, dan transdisipliner.
 - 4) Menyajikan pengelolaan dan pengembangan penelitian sesuai bidang keilmuannya sehingga dihasilkan keputusan yang dapat dipertanggungjawabkan.
- d. Deskripsi
Presentasi hasil penelitian disertasi, utamanya penyajian hasil penelitian sesuai proposal yang telah disusun. Presentasi didukung bukti instrumen,

data, dan dokumen atau produk lain yang menunjukkan keotentikan penelitian. Presentasi direspons dan dinilai oleh tim dosen pengampu mata kuliah, dapat dihadiri juga oleh pembimbing, pembahas sebidang ilmu, dan mahasiswa lain.

- e. Referensi
Referensi sesuai bidang keilmuan prodi.

2. Disertasi

- a. Kode/SKS : ... / 9 SKS
- b. Prasyarat : Seminar Hasil Penelitian
- c. Capaian Pembelajaran
 - 1) Memiliki logika, etika, kejujuran, serta sikap kritis dan terbuka dalam menghasilkan suatu penelitian.
 - 2) Menerapkan konsep, teori, dan metodologi ilmiah dalam melakukan dan melaporkan hasil penelitian.
 - 3) Menghasilkan pemecahan masalah melalui pendekatan inter, multi, dan transdisipliner.
 - 4) Mengelola dan mengembangkan penelitian secara ilmiah sesuai bidang keilmuannya sehingga menghasilkan keputusan yang dapat dipertanggungjawabkan.
- d. Deskripsi
Penerapan berbagai konsep, teori, dan metodologi sesuai fokus atau topik penelitian yang dipilih, lokus atau sumber data penelitian, dan modus atau perspektif keilmuan yang digunakan secara orisinal, inovatif, dan transdisipliner. Produk mata kuliah ini berupa naskah disertasi meliputi judul, pendahuluan (latar belakang, masalah/fokus, tujuan/manfaat, definisi istilah/variabel penelitian), kajian teori, metode penelitian, hasil penelitian, pembahasan/diskusi, kesimpulan, serta saran/rekomendasi. Naskah disertasi dipertanggungjawabkan melalui ujian tertutup dan terbuka. Ujian tertutup dan terbuka dihadiri oleh penguji internal dan eksternal. Dimungkinkan tanpa menempuh ujian terbuka jika hasil penelitian telah diterbitkan sekurang-kurangnya dalam 2 (dua) karya ilmiah di jurnal internasional bereputasi (terindeks Scopus atau WoS).
- e. Referensi
Referensi sesuai bidang keilmuan prodi.

4. Publikasi

- a. Kode/SKS : ... / 5 SKS
- b. Prasyarat :-
- c. Capaian Pembelajaran
 - 1) Memiliki logika, etika, kejujuran, serta sikap kritis dan terbuka dalam menulis publikasi ilmiah.
 - 2) Menerapkan konsep, teori, dan metodologi ilmiah dalam menghasilkan karya ilmiah.
 - 3) Menyajikan pemecahan masalah melalui pendekatan inter, multi, dan transdisipliner dalam bentuk karya tulis ilmiah.
 - 4) Mengelola, mengembangkan, dan memutuskan publikasi ilmiah sesuai bidang keilmuannya secara bertanggung jawab.

d. Deskripsi

Pengiriman karya ilmiah hingga terbit di jurnal internasional bereputasi (terindeks Scopus atau WoS), jurnal internasional terindeks Copernicus International atau DOAJ, atau dalam jurnal nasional terakreditasi. Dalam publikasi yang dilakukan, nama mahasiswa harus sebagai penulis pertama, mencantumkan nama pembimbing, mencantumkan afiliasi Pascasarjana Universitas Negeri Surabaya atau Universitas Negeri Surabaya, dapat bersumber dari disertasi, atau materi yang berkaitan dengan disertasi.

e. Referensi

Referensi sesuai bidang keilmuan prodi.

B. Struktur Kurikulum Program Doktor Jalur perkuliahan

Untuk program doktor jalur penelitian, struktur kurikulum di atur sebagai berikut.

No	Nama (bobot)	sks	(smtr ke-)	Keterangan
1	Filsafat Ilmu	2	1	Mengikuti kelas regular atau rekognisi jika sudah pernah menempuh
2	Metodologi Penelitian (kualitatif/kuantitatif)	3	1	Mengikuti kelas regular sesuai kebutuhan penelitian dan rekomendasi Promotor atau Kopromotor.
3	Kajian Hasil Penelitian	4	1	Mandiri dibimbing Promotor/Kopromotor
4	Penunjang Disertasi	4	2	Dibimbing Promotor atau Dosen lain sesuai kebutuhan disertasi
5	Ujian Proposal	3	2	Sama dengan program doktor jalur reguler
6	Publikasi	5	2	Minimal artikel dimuat dalam prosiding seminar internasional yang terindeks atau dalam jurnal nasional terakreditasi.
Kandidasi				
7	Riset-1	6	3	Publikasi di jurnal internasional bereputasi atau minimal dalam jurnal internasional terideks ICI, ESCI, atau MAS
8	Riset-2	6	4	Publikasi di jurnal internasional bereputasi
9	Riset-3	6	5	Publikasi di jurnal internasional bereputasi
11	Ujian kelayakan		5	Draf disertasi berisi laporan Riset 1, 2, dan 3. Penguji dan mekanisme sama dengan program doktor jalur reguler
12	Disertasi	9		
	Ujian tertutup		6	Sama dengan program doktor jalur reguler
	Ujian Terbuka		6	Sama dengan program doktor jalur reguler
	Total	48		

Catatan: Publikasi yang dilakukan program doctor jalur penelitian minimal satu artikel dalam jurnal internasional bereputasi Q1

BAB IX PENUTUP

Pedoman Akademik ini berlaku bagi mahasiswa Pascasarjana Universitas Negeri Surabaya angkatan tahun 2021/2022. Hal-hal yang belum tercantum dalam Pedoman Akademik ini akan ditetapkan tersendiri.



KEMENTERIAN PENDIDIKAN, KEBUDAYAAN,
RISET, DAN TEKNOLOGI
UNIVERSITAS NEGERI SURABAYA
PASCASARJANA

Gedung CPD Kampus Lidah Wetan, Jl. Lidah Wetan, Surabaya 60213
Telepon: +6231 – 9942048, Faksimil: +6231 – 9942048
Laman: <https://pasca.unesa.ac.id>, email: pascasarjana@unesa.ac.id

Format: PP-1

LAMPIRAN 1
KELENGKAPAN PERGANTIAN PEMBIMBING/PROMOTOR

Hal : Permohonan penggantian pembimbing/promotor

Yth. Direktur Pascasarjana
Universitas Negeri Surabaya

Saya mahasiswa Pascasarjana Universitas Negeri Surabaya jenjang **magister/doktor**¹:

- a. Nama : _____
- b. NIM : _____
- c. Program Studi : _____
- d. Alamatkantor/instansi : _____
dannomor telepon² : _____
- e. Alamatrumahdannom : _____
or telepon/HP : _____

dengan hormat mengajukan permohonan **penggantian Pembimbing I (Promotor)/Pembimbing II (Kopromotor)**³ dengan alasan

Selanjutnya, saya mengusulkan agar **Pembimbing I (Promotor)/Pembimbing II (Kopromotor)** yang semula adalah diganti dengan

Sebagai bahan pertimbangan saya lampirkan berkas berikut ini.

1. Surat Persetujuan Pergantian Pembimbing dari Kaprodi.
2. Surat pernyataan.

Atas terkabulnya permohonan ini, saya berterima kasih.

Surabaya,

Pemohon,

.....

Tembusan:

1. Wakil DirekturI Pascasarjana Unesa
2. Wakil Direktur Bidang Umum Pascasarjana Unesa

¹Coret yang tidak perlu

²Jika ada.

³Coret yang tidak perlu



KEMENTERIAN PENDIDIKAN, KEBUDAYAAN,
RISET, DAN TEKNOLOGI
UNIVERSITAS NEGERI SURABAYA
PASCASARJANA

Gedung CPD Kampus Lidah Wetan, Jl. Lidah Wetan, Surabaya 60213
Telepon: +6231 – 9942048, Faksimil: +6231 – 9942048
Laman: <https://pasca.unesa.ac.id>, email: pascasarjana@unesa.ac.id

Format: PP-2

**SURAT PERSETUJUAN PERGANTIAN PEMBIMBING/PROMOTOR
DARI KETUA PROGRAM STUDI**

Ketua Program Studi Pascasarjana Universitas Negeri Surabaya dengan ini menyatakan persetujuan agar mahasiswa berikut.

- a. Nama : _____
- b. NIM : _____
- c. Jenjang : magister/doktor⁴
- d. Program Studi : _____
- e. Alamatkantor/instansi : _____
dannomor telepon⁵ : _____
- f. Alamatrumahdannom : _____
or telepon/HP : _____

diberi kesempatan untuk berganti **Pembimbing I (Promotor)/Pembimbing II (Kopromotor)**⁶ dengan pertimbangan untuk kelancaran penyelesaian **tesis/disertasi**⁷.

Demikian persetujuan ini untuk dapat digunakan sebagaimana mestinya.

Surabaya,
Kaprodi.....

.....
NIP

⁴Coret yang tidak perlu

⁵Jika ada.

⁶Coret yang tidak perlu

⁷Coret yang tidak perlu



KEMENTERIAN PENDIDIKAN, KEBUDAYAAN,
RISET, DAN TEKNOLOGI
UNIVERSITAS NEGERI SURABAYA
PASCASARJANA

Gedung CPD Kampus Lidah Wetan, Jl. Lidah Wetan, Surabaya 60213
Telepon: +6231 – 9942048, Faksimil: +6231 – 9942048
Laman: <https://pasca.unesa.ac.id>, email: pascasarjana@unesa.ac.id

Format: PP-3

**SURAT PERNYATAAN MAHASISWA
SETELAH PERGANTIAN PEMBIMBING/PROMOTOR**

Yang bertanda tangan di bawah ini mahasiswa Pascasarjana Universitas Negeri Surabaya jenjang **magister/doktor**⁸

- a. Nama : _____
- b. NIM : _____
- c. Program Studi : _____
- d. Alamatkantor/instansi : _____
dannomor telepon⁹ : _____
- e. Alamatrumahdannom : _____
or telepon/HP : _____

dengan ini menyatakan kesanggupan untuk mematuhi segala ketentuan di Pascasarjana Universitas Negeri Surabaya yang berlaku bagi mahasiswa dalam pergantian pembimbing, baik yang terkait dengan masalah administrasi maupun akademis.

Demikian surat pernyataan ini saya buat dengan sebenarnya. Apabila saya tidak dapat melaksanakan kesanggupan tersebut, saya bersedia menerima sanksi yang sesuai ketentuan yang berlaku di Pascasarjana Universitas Negeri Surabaya.

Surabaya,
Yang menyatakan,

materai
Rp. 6.000

.....

⁸Coret yang tidak perlu

⁹Jika ada.



KEMENTERIAN PENDIDIKAN, KEBUDAYAAN,
RISET, DAN TEKNOLOGI
UNIVERSITAS NEGERI SURABAYA
PASCASARJANA

Gedung CPD Kampus Lidah Wetan, Jl. Lidah Wetan, Surabaya 60213
Telepon: +6231 – 9942048, Faksimil: +6231 – 9942048
Laman: <https://pasca.unesa.ac.id>, email: pascasarjana@unesa.ac.id

Format: BA-UP1

LAMPIRAN 2
KELENGKAPAN UJIAN PROPOSAL DISERTASI

BERITA ACARA
UJIAN PROPOSAL DISERTASI
PASCASARJANA UNIVERSITAS NEGERI SURABAYA

Pada hari ini,, tanggal telah diselenggarakan **Ujian PROPOSAL** Program Studi Universitas Negeri Surabaya atas nama:....., NIM: dengan judul:

“ ”

- A. Acara:
1. Pembukaan oleh Ketua Dewan Penguji
 2. Pelaksanaan Ujian dipimpin oleh Ketua Dewan Penguji
 3. Penentuan hasil ujian oleh Dewan Penguji
 4. Pengumuman hasil ujian

B. Dewan Penguji

No	Nama	Jabatan	Tandatangan
1.		Ketua/ Sekretaris	
2.		Anggota	
3.		Anggota	
4.		Anggota	
5.		Anggota	

C. Nilai:

- D. Catatan:
- a. Lulus tanpa revisi
 - b. Lulus dengan revisi maksimum selama bulan
 - c. Ditolak

Mengetahui,
Direktur Pascasarjana,

Surabaya,
Ketua Dewan Penguji

NIP.

NIP.



**KEMENTERIAN PENDIDIKAN, KEBUDAYAAN,
RISET, DAN TEKNOLOGI
UNIVERSITAS NEGERI SURABAYA
PASCASARJANA**

Gedung CPD Kampus Lidah Wetan, Jl. Lidah Wetan, Surabaya 60213
Telepon: +6231 – 9942048, Faksimil: +6231 – 9942048
Laman: <https://pasca.unesa.ac.id>, email: pascasarjana@unesa.ac.id

Format: BA-UP2

FORM PENILAIAN PROPOSAL DISERTASI

Nama :

NIM :

Penguji :

Hari/Tanggal :

No.	Komponen Penilaian	Nilai	
		Penguji	Promotor/ KoPromotor
A. Karya Tulis			
1	Kualitas masalah/pertanyaan penelitian		
2	Kontribusi pada pengembangan teori		
3	Kualitas kajian pustaka/landasan teori		
4	Hipotesis (bila ada)		
5	Metodologi		
6	Teknik penulisan		
7	Bahasa		
8	Kualitas referensi		
Rerata A			
B. Presentasi I (75 Menit)			
1	Penyajian		
2	Penguasaan materi		
3	Kemampuan mempertahankan		
4	Sikap		
Rerata B			
C. Presentasi II (45 menit)			
1	Kejelasan ide perbaikan		
2	Kemampuan mengakomodasi masukan penguji		
Rerata C			
D. Proses			
Proses pembimbingan (D)			
Skor Akhir Penguji (SAPj) = (6A + 2B + 2C)/10			
Skor Akhir Promotor (SAPm) = (4A + 2B + 2C + 2D)/10			

Konversi Nilai		
Interval	Huruf	Angka
85 ≤ A ≤ 100	A	4,00
80 ≤ A < 85	A-	3,75
75 ≤ B < 80	B+	3,50
70 ≤ B < 75	B	3,00
65 ≤ B < 70	B-	2,75
60 ≤ C < 65	C+	2,50
55 ≤ C < 60	C	2,00
40 ≤ D < 55	D	1,00
0 ≤ E < 40	E	0,00

Penguji,

.....

Catatan:

- Rentang nilai 0-100
- Diisikan skor pada setiap komponen
- Nilai Akhir (NA) = (4 RerataSAPj + 6 RerataSAPm)/10
- Lulus bila nilai akhir (NA) ≥ 70



KEMENTERIAN PENDIDIKAN, KEBUDAYAAN,
RISET, DAN TEKNOLOGI
UNIVERSITAS NEGERI SURABAYA
PASCASARJANA

Gedung CPD Kampus Lidah Wetan, Jl. Lidah Wetan, Surabaya 60213
Telepon: +6231 – 9942048, Faksimil: +6231 – 9942048
Laman: <https://pasca.unesa.ac.id>, email: pascasarjana@unesa.ac.id

Format: BA-UK1

LAMPIRAN 3
KELENGKAPAN UJIAN KELAYAKAN DISERTASI

PERNYATAAN KELAYAKAN DISERTASI

Setelah menilai secara obyektif draf disertasi:

Nama :
NIM :
Judul :
.....
.....

Saya menyatakan draft tersebut:

- Layak tanpa revisi
 Layak dengan revisi
 Belum layak

Untuk diujikan dalam ujian tertutup.

Demikian pernyataan ini, saya buat dengan sebenar-benarnya dan penuh tanggungjawab.

.....
Penguji,
.....



KEMENTERIAN PENDIDIKAN, KEBUDAYAAN,
RISET, DAN TEKNOLOGI
UNIVERSITAS NEGERI SURABAYA
PASCASARJANA

Gedung CPD Kampus Lidah Wetan, Jl. Lidah Wetan, Surabaya 60213
Telepon: +6231 – 9942048, Faksimil: +6231 – 9942048
Laman: <https://pasca.unesa.ac.id>, email: pascasarjana@unesa.ac.id

Format: BA-UK2

FORM PENILAIAN
UJI KELAYAKAN DRAF DISERTASI

Nama :
NIM :
NamaPeguji :

No.	Komponen Penilaian	Nilai	Komentar/ Keterangan
1.	Kejelasan latar belakang terkait dengan pentingnya penelitian dilaksanakan (Bab I)		
2.	Kejelasan rumusan masalah/pertanyaan/focus penelitian		
3.	Kualitas kajian pustaka (kedalaman dan ketepatan untuk penyusunan kerang kateori) (Bab II)		
4.	Ketepatan dan kejelasan metode penelitian (Bab III)		
5.	Ketajaman analisis data dan kesesuaian dengan rumusan masalah/pertanyaan/focus penelitian (Bab IV)		
6.	Ketajaman pembahasan hasil penelitian dan relevansinya dengan teori yang di gunakan (Bab V)		
7.	Kontribusi hasil penelitian terhadap teori/ilmu yang terkait		
8.	Teknik penulisan, bahasa, dan referensi		
	Jumlah		Rata-rata:

Bila tempat tidak cukup, dapat dituliskan di lembar tersendiri.

Konversi Nilai		
Interval	Huruf	Angka
$85 \leq A \leq 100$	A	4,00
$80 \leq A < 85$	A-	3,75
$75 \leq B < 80$	B+	3,50
$70 \leq B < 75$	B	3,00
$65 \leq B < 70$	B-	2,75
$60 \leq C < 65$	C+	2,50
$55 \leq C < 60$	C	2,00
$40 \leq D < 55$	D	1,00
$0 \leq E < 40$	E	0,00

Penguji,

.....



KEMENTERIAN PENDIDIKAN, KEBUDAYAAN,
RISET, DAN TEKNOLOGI
UNIVERSITAS NEGERI SURABAYA
PASCASARJANA

Gedung CPD Kampus Lidah Wetan, Jl. Lidah Wetan, Surabaya 60213
Telepon: +6231 – 9942048, Faksimil: +6231 – 9942048
Laman: <https://pasca.unesa.ac.id>, email: pascasarjana@unesa.ac.id

Format: BA-UT1

LAMPIRAN 4
KELENGKAPAN UJIAN DISERTASI TERTUTUP

BERITA ACARA
UJIAN DISERTASI TERTUTUP
PASCASARJANA UNIVERSITAS NEGERI SURABAYA

Pada hari ini,, tanggal telah diselenggarakan **Ujian Disertasi Tertutup** Program Studi Universitas Negeri Surabaya atas nama:, NIM: dengan judul:

“ ”
..... “

- A. Acara: 1. Pembukaan oleh Ketua Dewan Penguji
2. Pelaksanaan Ujian dipimpin oleh Ketua Dewan Penguji
3. Penentuan hasil ujian oleh Dewan Penguji
4. Pengumuman hasil ujian

B. Dewan Penguji

No	Nama	Jabatan	Tanda tangan
1.		Ketua/ Anggota	
2.		Sekretaris/ Anggota	
3.		Anggota	
4.		Anggota	
5.		Anggota	
6.		Anggota	
7.		Anggota	

C. Nilai:

- D. Catatan: a. Layak Ujian Terbuka tanpa revisi
b. Layak Ujian Terbuka dengan revisi maksimum selama bulan
c. Tidak layak Ujian Terbuka

Surabaya,

Mengetahui,
Direktur Pascasarjana,

Ketua Dewan Penguji

NIP.

NIP.



**KEMENTERIAN PENDIDIKAN, KEBUDAYAAN,
RISET, DAN TEKNOLOGI
UNIVERSITAS NEGERI SURABAYA
PASCASARJANA**

Gedung CPD Kampus Lidah Wetan, Jl. Lidah Wetan, Surabaya 60213
Telepon: +6231 – 9942048, Faksimil: +6231 – 9942048
Laman: <https://pasca.unesa.ac.id>, email: pascasarjana@unesa.ac.id

Format: BA-UT2

FORM PENILAIAN UJIAN DISERTASI TERTUTUP

Nama :

NIM :

Penguji :

Hari/Tanggal :

No	Komponen Penilaian	Nilai	
		Penguji	Promotor/ KoPromotor
A. Karya Tulis			
1	Kualitas masalah/pertanyaan penelitian		
2	Kontribusi pada pengembangan teori		
3	Kualitas kajian pustaka/landasan teori		
4	Hipotesis (bila ada)		
5	Metodologi		
6	Analisis data dan pembahasan		
7	Teknik penulisan		
8	Bahasa		
9	Kualitas referensi		
Rerata A			
B. Presentasi			
1	Penyajian		
2	Penguasaan materi		
3	Kemampuan mempertahankan		
4	Sikap		
Rerata B			
C. Proses			
Proses pembimbingan (C)			
Skor Akhir Penguji (SAPj) = (6A + 4B)/10			
Skor Akhir Promotor (SAPm) = (5A + 3B + 2C)/10			

Konversi Nilai		
Interval	Huruf	Angka
85 ≤ A ≤ 100	A	4,00
80 ≤ A < 85	A-	3,75
75 ≤ B+ < 80	B+	3,50
70 ≤ B < 75	B	3,00
65 ≤ B- < 70	B-	2,75
60 ≤ C+ < 65	C+	2,50
55 ≤ C < 60	C	2,00
40 ≤ D < 55	D	1,00
0 ≤ E < 40	E	0,00

Penguji,

.....

Catatan:

- Rentang nilai 0-100
- Diisikan skor pada setiap komponen
- Nilai Akhir (NA) = (4 RerataSAPj + 6 RerataSAPm)/10
- Lulus bila nilai akhir (NA) ≥ 75



KEMENTERIAN PENDIDIKAN, KEBUDAYAAN,
RISET, DAN TEKNOLOGI
UNIVERSITAS NEGERI SURABAYA
PASCASARJANA

Gedung CPD Kampus Lidah Wetan, Jl. Lidah Wetan, Surabaya 60213
Telepon: +6231 – 9942048, Faksimil: +6231 – 9942048
Laman: <https://pasca.unesa.ac.id>, email: pascasarjana@unesa.ac.id

Format: BA-UB1

LAMPIRAN 5
KELENGKAPAN UJIAN DISERTASI TERBUKA

BERITA ACARA
UJIAN DISERTASI TERBUKA
PASCASARJANA UNIVERSITAS NEGERI SURABAYA

Pada hari ini,, tanggal telah diselenggarakan
Ujian Disertasi Terbuka Program Studi Universitas Negeri
Surabaya atas nama:....., NIM:
dengan judul:

“
..... ”

- A. Acara:
1. Pembukaan oleh Ketua Dewan Penguji
 2. Pelaksanaan Ujian dipimpin oleh Ketua Dewan Penguji
 3. Penentuan hasil ujian oleh Dewan Penguji
 4. Pengumuman hasil ujian

B. Dewan Penguji

No	Nama	Jabatan	Tanda tangan
1.		Ketua/ Anggota	
2.		Sekretaris/ Anggota	
3.		Anggota	
4.		Anggota	
5.		Anggota	
6.		Anggota	
7.		Anggota	

Surabaya,
Direktur Pascasarjana

NIP.

Dengan Hasil (IPK) :
Lulus, dengan Predikat :
Nilai Disertasi :



**KEMENTERIAN PENDIDIKAN, KEBUDAYAAN,
RISET, DAN TEKNOLOGI
UNIVERSITAS NEGERI SURABAYA
PASCASARJANA**

Gedung CPD Kampus Lidah Wetan, Jl. Lidah Wetan, Surabaya 60213
Telepon: +6231 – 9942048, Faksimil: +6231 – 9942048
Laman: <https://pasca.unesa.ac.id>, email: pascasarjana@unesa.ac.id

Format: BA-UB2

**LAMPIRAN 6
FORM PENILAIAN UJIAN DISERTASI TERBUKA**

Nama :

NIM :

Penguji :

Hari/Tanggal :

No.	Komponen Penilaian	Nilai	
		Penguji	Promotor/ KoPromotor
A. Penguasaan Materi Disertasi			
1	Penguasaan teori yang melatarbelakangi disertasi		
2	Kemampuan menyajikan hasil disertasi		
3	Kemampuan mempertahankan disertasi		
Rerata A			
B. Wawasan Implementasi Hasil Disertasi			
1	Program pemecahan masalah berdasarkan hasil disertasi		
2	Strategi implementasi yang ditawarkan		
3	Kemampuan mengaitkan hasil disertasi dengan pembangunan nasional atau pengembangan ilmu		
Rerata B			
C. Sikap			
1	Sikap dalam mempertahankan pendapat (C)		
D. Proses			
1	Proses pembimbingan (D)		
Skor Akhir Penguji(SAPj) = (4A + 4B + 2C)/10			
Skor Akhir Promotor (SAPm) = (3A + 4B + 2C + 1D)/10			

Konversi Nilai		
Interval	Huruf	Angka
85 ≤ A ≤ 100	A	4,00
80 ≤ A- < 85	A-	3,75
75 ≤ B+ < 80	B+	3,50
70 ≤ B < 75	B	3,00
65 ≤ B_ < 70	B-	2,75
60 ≤ C+ < 65	C+	2,50
55 ≤ C < 60	C	2,00
40 ≤ D < 55	D	1,00
0 ≤ E < 40	E	0,00

Penguji

.....

Catatan:

- Rentang nilai 0-100
- Diisikan skor pada setiap komponen
- Nilai Akhir (NA) = (4 RerataSAPj + 6 RerataSAPm)/10
- Lulus bila nilai akhir (NA) ≥ 75



KEMENTERIAN PENDIDIKAN, KEBUDAYAAN,
RISET, DAN TEKNOLOGI
UNIVERSITAS NEGERI SURABAYA
PASCASARJANA

Gedung CPD Kampus Lidah Wetan, Jl. Lidah Wetan, Surabaya 60213
Telepon: +6231 – 9942048, Faksimil: +6231 – 9942048
Laman: <https://pasca.unesa.ac.id>, email: pascasarjana@unesa.ac.id

LAMPIRAN 7

FORM PENILAIAN ARTIKEL PENGGANTI UJIAN TERBUKA

Nama Mahasiswa :
NIM :
Program Studi :
Judul Artikel :

Nama Jurnal :

No	Komponen yang Dinilai	Skor Maksimal	Penilaian
Identitas Artikel			
1	Judul artikel ditulis dalam bentuk frasa, jelas, tidak bermakna ganda, menggambarkan isi artikel	3	
2	Mencantumkan nama mahasiswa sebagai penulis pertama, dosen pembimbing sebagai penulis berikutnya; dan mencantumkan afiliasi Universitas Negeri Surabaya atau Pascasarjana Unesa	2	
Abstrak dan Kata Kunci			
3	Abstrak disusun dalam bentuk satu paragraf, berisi tujuan, metode, hasil, kesimpulan, dan pernyataan ringkas implikasi penelitian	3	
4	Kata kunci mencerminkan tema penelitian, sesuai isu terkini, dan tidak mengandung singkatan	2	
Pendahuluan dan Kajian Teori			
5	Terdapat rumusan rasionalisasi dan urgensi permasalahan/tujuan yang dikaji dan didukung referensi mutakhir dan relevan	3	
6	Kajian teori dan penelitian yang relevan dirumuskan secara komprehensif dan mendalam (<i>state of the art</i>)	5	
7	Mendemonstrasikan celah antara penelitian ini dengan hasil penelitian-penelitian sebelumnya (<i>gap analysis</i>)	7	
Metode			
8	Jenis penelitian yang digunakan sesuai untuk menjawab rumusan masalah/tujuan dan dirumuskan dengan jelas mudah dipahami dilengkapi rujukan yang relevan	3	
9	Sampel/sasaran/objek/partisipan ditentukan melalui prosedur yang objektif dengan argumentasi yang kuat dan dirumuskan dengan jelas	2	
10	Metode pengumpulan data dirumuskan dengan jelas, mudah dipahami dan merujuk teori dasar yang digunakan	5	
11	Teknik analisis data yang dipilih sesuai dengan karakteristik data yang dianalisis dan dilakukan dengan menghindari bias	5	
Hasil dan Pembahasan			
12	Pembahasan hasil penelitian dilakukan dengan jelas dan runtut relevan dengan rumusan/tujuan, metode, dan teknik analisis data yang digunakan	5	
13	Interpretasi hasil penelitian dibuat tanpa bias, dirumuskan dengan jelas dan berbasis data penelitian	8	
14	Penulis mengaitkan hasil penelitian dengan teori dengan meletakkan hasil penelitian dalam kerangka teori yang ada	10	
15	Penulis melakukan komparasi antara hasil yang diperoleh dengan penelitian terdahulu yang relevan sehingga terumuskan temuan baru	10	



**KEMENTERIAN PENDIDIKAN, KEBUDAYAAN,
RISET, DAN TEKNOLOGI
UNIVERSITAS NEGERI SURABAYA
PASCASARJANA**

Gedung CPD Kampus Lidah Wetan, Jl. Lidah Wetan, Surabaya 60213
Telepon: +6231 – 9942048, Faksimil: +6231 – 9942048
Laman: <https://pasca.unesa.ac.id>, email: pascasarjana@unesa.ac.id

Kesimpulan			
16	Rumusan simpulan sangat sesuai sebagai jawaban atas masalah/pertanyaan penelitian/tujuan	5	
Pustaka			
17	Sumber pustaka/referensi yang digunakan sangat cukup, tidak kurang dari 25 referensi, dan minimal 80% referensi berasal dari artikel jurnal nasional terakreditasi (minimal Sinta 3) dan internasional bereputasi (terindeks Scopus atau WoS)	4	
18	Pustaka/referensi/literatur yang digunakan mutakhir dengan usia terbitan 5 tahun terakhir (kecuali untuk penelitian yang karakteristik ilmunya memerlukan referensi lama-evolusi atau sejarah)	4	
19	Semua pustaka/referensi/literatur yang disitasi di dalam teks artikel ditulis di dalam daftar pustaka dan sebaliknya	2	
Lain-lain			
20	Artikel ditulis dalam Bahasa Inggris yang benar, singkat, padat, dan bernas	5	
21	Kualitas Jurnal Internasional sebagai media publikasi dari artikel ilmiah <ul style="list-style-type: none"> • Terindeks Scopus Q1 = 6-7, Q2 = 4-6, Q3 = 2-4, dan Q4 = 1-2; atau • Terindeks WoS Core Collection (SCIE, SSCI, dan AHCI) (skor 4-7) 	7	
Jumlah Skor		100	

Catatan/ masukan/ saran

Konversi Nilai		
Interval	Huruf	Angka
85 ≤ A ≤ 100	A	4,00
80 ≤ A- < 85	A-	3,75
75 ≤ B+ < 80	B+	3,50
70 ≤ B < 75	B	3,00
65 ≤ B- < 70	B-	2,75
60 ≤ C+ < 65	C+	2,50
55 ≤ C < 60	C	2,00
40 ≤ D < 55	D	1,00
0 ≤ E < 40	E	0,00

Penilai

.....